中華民國三十五年十一月二十四日（星期日）（一）

民國日報

中華民國四年創刊　廿四年中常會特准復刊　內政部登記證京警滬字第士■號
中華郵政登記認為第二類新聞紙類　上海郵政管理局執照第二四四七號

第六〇七七號
發行人　民國出版社
今日本報一張
每份售價國幣壹百元
中華民國三十五年十一月二十四日
館址　上海河南北路五十九號
編輯部電話四六三二九
廣告部電話四六三二〇
發行部電話四二六三九
電報掛號七三六七（郎局）

民社黨參加國大代表 國府明令公布名單
李大明李聖策陳義生等四十人
蔣總裁張君勱往來函同時發表

【中央社南京廿三日電】民主社會黨今已提出參加國大代表名單，並經國府明令發表，茲誌國府命令如次：

國民政府十一月廿三日令，茲將依照國民大會代表選舉補充條例第二條第一款規定，續經國民政府直接遴選之代表，開列名單公佈之，此令。

國民政府直接遴選之國民大會代表名單：李大明，李聖策，陳義生，黃伯英，洪少植，譚沃初，盧毅安，楊浚明，黃伯誠，鍾介民，任漢池，張映南，石志泉，羅靜軒，王禮賢，毛立明，宋孔徵，張君鼎，張烈邦，羅斯佛，廖競存，岑有常，楊毓滋，蒯超，楊光揚，孫亞夫，朱鴻儒，金侯城，朱萬壽，向構父，戴子良，鄧天杖，李俊夫，程文熙，周樹聲，蔣勻田，譚家驊，劉中一，江世銘，張仲友。

【本報南京二十三日電】民主社會黨參加國大代表四十人，名單今日已正式公佈。該黨負責人對蔣主席之明確表示，認為滿意，張君勱氏並發表談話稱：「此次民主社會黨與國民黨交換之文件，純粹以國家人民之需求為出發點，承蔣主席之答覆，實為施行憲政前之重要表示。本黨同人本此精神，參加國大，以贊大法之完成，至君勱個人，向來好致力於政治思想與學術研究工作，所以自重慶各方討論提出國大名單時，即一再聲明不願擔任何名義，至於討論憲草時，無論任何方面如需要君勱說明或參加意見，無不樂從」。

【本報南京廿三日電】民主社會黨參加國大代表除已公佈之四十名外，該黨宣傳部長徐傅霖亦已決定參加云。

【南京廿三日】民主社會黨組織委員會主席張君勱，廿日致蔣總裁函與蔣總裁廿一日復函於廿三日正式交換。又民社黨參加國大代表名單，亦於今日下午提出，送交政府代表轉呈國民政府公佈，茲誌張君勱氏與蔣總裁來往函件如次：

張君勱函

介公主席勛鑒：自今歲一月參加政協以來，所念念不忘者，厥為和平統一，將國內各黨融合於國大之中，制定共守之憲法，我公之所祈求者，係不外乎此！孰料事與願違，國共之始合於政協者，終以國大召開日期未獲協議而睽離。君勱力主延開十五日，以寬商談之限，亦未能得各方之共諒，至今希求和平之人，心惴惴焉，深疑國共之和談無日，停戰令雖下，人民仍恐難逃戰禍之苦。國大雖能召開，而所制定之憲法，恐將難邀共守，政協代表，亦將剖而為二，此種疑實，如果形成事實，則國家將萬劫不復。然君勱竊以為局勢雖危，尚不無挽回之望，厥在鈞座善為運籌而先盡其在我者，㈠如何澈底執行停戰命令，以防戰事之擴大，而示誠心求取和平之至意。㈡如何澈底實現政協決議之精神，以昭示實行民主之決心於國人，

澈底實行停戰命令者

第一，三人會議所主持之軍事調處執行部，應繼續遣派工作，力免衝突之擴大，預留恢復和談之餘地。

第二，依照整軍方案，政府應以最大之忍讓，求其實現。

第三，政府迭次聲明，以政治方式解決政治糾紛之主張，應堅定不變，庶幾達到眞正和平，財政得以整理，國力得以鞏固。

澈底實現政協決議者

第一，政協憲草兼議會所修改之憲草，應在國大之內，各方應負責使其通過。

第二，切實保護人民身體言論結社講學之自由，令人民能暢發其心中之抑鬱，政府亦因此知民心向背，而有所鑑戒。

第三，政府既決心重行憲政，應自動早日結束黨政。以下數端宜先實行：㈠自憲法頒布後，各級黨部經費停止由國軍開支。㈡政府改組後，中央既有國府委員會為決策機關，其省市縣行政自應由省市縣政府負責，地方黨部不得干涉。㈢學校為養成國民與人才之地，倘令青年學生參加黨團政治工作，徒滋紛爭；政府應本為國育才之道，明定辦法，消除黨化教育之嫌。凡此各端，倘政府能一一切實施行，自能引起人民翕然於趨向民主之決心，而造成國內和祥之氣，殊有助於和談之恢復。

第四，改組政府，各黨合作，旨在刷新政治，應本用人惟賢之宗旨，一新天下之耳目。自政協以來，似乎各黨爭執為國府席數與政院部務之擔任，然實質上所急需者，為行政全部精神之刷新，與人才之不分界限。倘國民黨籍之人，對於改組後之政府，或多方控制，或相互牽掣，則行政機構將益形瓦解而無法運用。君勱對於憲草，既已隨政協之後參加於事先，自願完成兼議工作。倘憲草能一本政協之決議，而同得政府迎之於機先，早日自動表示結束黨治，一面澈底執行停戰命令，一面澈底實現政協決議之精神，則民主社會黨同人雖深以各黨不克共聚一堂為缺憾，然在此還政於民之日，自當出席以贊大法之完成。國中不乏懷疑於此項將成立憲法實際執行之成效者，然君勱不敢加以臆測然置身審議之外，今後建國大業之成敗，固繫於此，即全國人心之向背，亦視憲法執行成效如何而定矣。請維亮譽，竚候明教，中國民主社會黨組織委員會主席張君勱謹啓。卅五年十一月二十日

蔣總裁復函

君勱先生大鑒：接讀十一月廿日大函，承示數事，悉為政府今日之所蘄求，具見先生謀國之忠，不勝感佩。此次召開國大，旨在完成國父畢生奮鬥目的，與實現政府結束訓政還政於民之夙願，此為國人所共體，尤必為先生所贊助。頃悉貴黨擬即參加，至為欣慰。函中指示各點，或為政府所已辦，或為政府方在實施，要皆眞知灼見，與政府不謀而合。中共問題，政府始終抱定以政治方法覓取解決途徑，此次停戰命令，必須澈底執行。執行小組，應繼續有效。而整軍方案，為達到軍隊國家化之目的，尤應期其實現。政協憲草，既經協議，各方應負責設法使其通過。保護人民自由，政府已前後頒佈實施辦法，今後自應一一求其實行。至於來書所言結束黨治諸事，本黨早有決議，並已逐步實施，自當於憲法頒佈後，準如來函所云，早日完成。關於改組政府，於政治問題，必須集中各方人才，與提高行政效率，使建國工作得以迅速推進。總之，函中列舉諸端，均為政府所嘗為，亦即中正個人所願竭其全力以求其實現者，先生平素主張早日實施憲政，此次召開國民大會，即在制定憲法，俾本黨結束黨治，還政於民，亦正符先生之所蘄求。故此次國民大會，甚盼貴黨人士出席，共同參加制憲工作，俾憲政早日實施，則先生所有政治與主張，一切皆可迎刃而解。務希貴黨與各黨人士及社會賢達，一本抗戰初起時精誠團結，共赴國難之精神，與本黨通力合作，以促進建國大業之完成，國家前途實利賴之。專此佈復，即頌勳祺。中國國民黨總裁蔣中正。卅五年十一月廿一日。

國．府．命．令

【中央社南京廿三日電】國府廿三日令：㈠四川省第十五區行政督察專員兼區保安司令王元輝另有任用，應免本兼各職。㈡派彭善承為四川省第一區行政督察專員李放六為四川省第十五區行政督察專員。㈢派彭善承兼四川省十一區保安司令，李放六兼四川省第十五區保安司令。㈣中央公務員懲戒委員會委員邵子駿因病辭職，准免本職。

國大主席團昨會議 通過大會議程
籌備會定期辦理結束

【中央社南京廿三日電】國大主席團今日上午九時半，在國大會堂主席團會議室，舉行二次會議。到主席團蔣中正，孫科，白崇禧，于右任，曾琦，孔庚，胡適，吳鐵城，陳果夫，張厲生，秘書長洪蘭友等卅九人。蔣主席旋即因公退席，會議由孫科主席。當通過：㈠議事規則草案。㈡各審查委員會組織規程各案。（以上二草案將提交廿五日大會中討論決定）㈢旁聽規則。㈣主席團分組辦法，主席團可分五組輪流主持會議。㈤廿五日大會議程。

【中央社南京廿三日電】國大籌備委員會決定於廿五日結束辦理，將全部工作，移交大會秘書處辦理，國府已於今將國民大會及大會秘書處，警衛處印三顆，主席團，秘書長，副秘書長，秘書處長，警衛處長官章六顆，鑄製送會。

【中央社南京廿三日電】國民大會報到代表，截至廿三日止共一五八〇人，其中依法經由選舉產生者，共一二三二人，依法由國民政府直接遴選者，共三四八人，記者頃分向國民大會秘書處及中央宣傳部方面，探悉國大報到代表，國民黨黨員數目，在選出代表中，佔百分四十一強，至遴選代表總數七百名中，國民黨二百二十名，佔三分之一強，已報到者為二百十三人。青年黨已提名參加一百人，已報到七十九人。社會賢達七十名，已報到五十六人，共產黨一百九十名，尚未提名，民主同盟一百二十名，就中民主社會黨代表四十名，已提名參加。如就政府已公佈代表名單總數一千六百九十人而言，則國民黨黨員，在全體代表中，所佔比例為百分之五十弱云。

北平中華民報 警局勒令停刊

【中央社北平廿三日電】北平中華民報前藤蔽市黨部社會局申請登記經查明該報既無印刷機器，其辦公處所，時常移動，最近該報復製造謠言，企圖破壞社會秩序。經當局發覺查明屬實，已取消其登記，並通知警察局勒令停刊。

陝北共軍高級將領 在綏德開緊急會議

【中央社北平廿三日電】中共連日在其所控制之「解放區」內，發動擴大宣傳國軍急圖圍攻延安，呼籲人民起而參軍，以擁護共軍行動為藉口。共軍各高級將領於廿一日在陝北綏德召開緊急軍事會議。

設立大規模兵工廠 搜括銅鐵製造子彈

【中央社青島廿三日電】共軍近在莒南（距莒縣五十六里）之鶴山一帶設立大規模兵工廠，將在各縣搜括之廢銅破鐵，運往該處，製造子彈，又將大店兵工廠在鶴山擴大規模。此外並在鶴山建設一印刷廠，專印北海銀行鈔票。

東北保安司令長官 杜聿明飛京述職
日內即返平轉瀋陽

【中央社瀋陽廿三日電】東北保安司令長官杜聿明，於廿二日晨八時，乘惠機飛京，聞數日內，即可返瀋。

【中央社南京廿三日電】東北保安司令長官杜聿明將軍，奉召於廿二日抵南京，廿三日上午八時晉謁蔣主席，陳總長，報告國軍奉令自十一月十一日正午停止衝突後之情勢。杜氏日內即飛平轉返瀋陽。又傅作義將軍來京出席國大，晉察綏三省旅京同鄉定廿四日舉行歡迎會。

馬歇爾昨日專機抵津

【中央社天津二十三日電】馬歇爾元帥二十三日下午一時半，專機蒞津。中外首長何華德將軍，杜建時市長等均蒞機場歡迎。馬帥下機後，由第二軍樂隊，奏中美國歌。耀華女中二女生，代表獻花。嗣即乘五星汽車，赴東局子美軍營觀足球賽。聞馬帥擬在津逗留二三日，訪晤舊友，馬夫人亦同機北來，惟未停留，仍乘原機赴平。

政府駐延安電台 被共方沒收

【中央社北平廿三日電】頃自關係方面獲悉：前政府與延安洽妥派駐該地之電台，已被共方强迫沒收，記者為明瞭此事眞象，特走訪甫自延安歸來之政府電訊人員王勳先生，據答稱：本月十一日，共方通知本台謂：「現局勢轉變，民衆對政府人員或有不利，如要外出，必須事先通知，以便保護」等語，同時共方派武裝二人前來監視，本台工作人員，即無形中全被拘押，旋來武裝數人，將所有電機全部沒收，詢其理由謂：「奉上級命令執行」，余等當據理力爭，並要求發還電機，恢復聯絡，未蒙允許，余等復要求共方正式保護連同機器遣送返京，亦未接答復。同人等鑒於共方置之不理，遂共同絕食以相抗，至十三日由中共迫令搭軍調部飛機到平，臨行時不特所有機器未允發還，即同人之私人行李亦多被扣留」云。

共軍兩路進攻榆林 淶水又起激戰
平漢北線共軍發動新攻勢

【神州社西安廿三日電】共軍分兩路向榆林進攻，主力集中綏德，向榆林疾馳中。

【神州社北平廿三日電】進攻淶水共軍攻勢一度頓挫，廿二日獲得賀龍部援軍，又向淶水展開劇烈攻勢，激戰迄今在進行中，匪伏涿薊間共軍，連日向三河方面集結，有攻城模樣。

【中央社青島廿三日電】膠東共軍積極備戰，將大舉進犯膠東各地，連日萊陽已集結共軍兩萬餘，附重武器甚多，共軍將以萊陽為中心，四出擾亂，膠縣即墨以及膠濟路附近各地，威脅青島外圍，一面與集結諸城寶至朴溝（高密西南四十里）陳毅部遙相呼應，企圖奪取綫路據點，阻止沿海與內地交通。

【聯合社天津二十三日電】共軍十萬餘人在平漢線北段發動新攻勢，傳新安已為攻陷。又謂：魯省共軍近調東北偽軍一萬五千餘人及日本俘虜二千人至煙台，加强膠東一帶攻勢，傳係自大連開來。

審奸一束

【中央社北平廿三日電】偽三六九畫報社長朱逆復昌漢奸案，今經冀高法院宣判，處有期徒刑十二年，褫奪公權十年。又韓籍戰犯東尚福（又名江村）今經此間軍事法庭判處死刑，俟國防部核准執行。

【中央社南京廿三日電】首都高院廿二日宣判偽外交部條約司長王懷份，以共同通謀敵國，圖謀反抗本國罪，處有期徒刑十二年，褫奪公權十年，財產依法沒收。

【中央社天津廿三日電】猶太人崔古柏夫，向在平津開設德盛興盛等洋貨號，售呢絨布疋綢緞皮革等件。「七七」事變前，曾勾結日鮮浪人，大量走私。事變後則通謀敵偽，以銅鐵皮革獻敵，勝利以來收購大量敵偽物資，囤積隱匿，經人告發，經冀高一分院即於九月七日提起公訴，並將崔古柏夫拘押，將其所有產業查封。廿二日該院初次開調查庭，審查該犯資敵部份。該犯於庭上狡供，於民國十五年即已入蘇聯籍，對公訴各點逐一推諉，改期續審。

【中央社北平廿三日電】管逆翼賢具狀冀高院，轉最高法院，聲請覆判。

【中央社南京廿三日電】殷逆汝耕前經首都高院以內亂罪及漢奸罪，分別判處無期徒刑及死刑後，殷逆表示不服，現由其妻殷民慧，代向高院聲明上訴及申請覆判。又高院今宣判偽上海市警察局副局長滿其蔚，處有期徒刑十年，褫奪公權十年，財產依法沒收。

胡竟銘派赴河內 處理敵產清算

【中央社南京廿三日電】經濟部為實施中法協定起見，已派專門委員胡竟銘為該部代表，前往越南會同法方代表，辦理越南方面敵產清算事宜，胡氏已於二十三日由京乘機飛渝，轉赴河內。

克夫人等一行 離京飛穗轉英

【中央社南京二十三日電】克里浦斯夫人及女公子佩姬一行，二十三日晨十時十分辭別首都，飛穗轉港返國，克夫人素酷愛中國風物，此次於六週內遍遊中國大江南北城市，遠及塞外邊陲，夙願得償，並得接觸中國各方人士，臨別不勝依依。於機場語記者稱：「此行於各處接受衷誠熱烈之招待，並得向蔣主席及夫人致意，殊為欣慰，今日離別，余深念中國之友誼，更為中國之偉大所感動。」克夫人繼稱：「余今晨復得機緣參觀中國國民大會堂，至此余之中國之行，乃得完全，返國亦可告國人，中國之「下議院之情況」。」克夫人今晨辭別首都，朝陽艷麗，亦象徵中英友誼前途之光明。克夫人及隨員等登機前，均手持各方送別之鮮花。蔣夫人於十時翩然蒞臨機場，與克夫人握手密談達五分鐘，樂隊繼奏中英國歌，十時十分克氏一行乃於樂聲中乘「建國」號專機離京飛穗。外交部兩廣特派員郭德華偕行。今晨赴機場歡送者，有外部禮賓司長李駿，歐洲司長葉公超，衛生署長金寶善，農工部長馬超俊夫婦，南京市長沈怡，教育部次長杭立武夫婦，金女大校長吳貽芳女士，及英大使施諦文夫婦。克夫人離華前夕，蔣夫人特贈以碧翠玲瓏之玻璃翠戒指一個，古磁數件，及織錦等物，以資留念。又王部長世杰亦贈克氏名貴織錦一襲，葉公超氏贈克氏夫婦乾隆年間「斗方」名畫二紙，黃仁霖氏特將克氏旅行各地所攝照片二本，置於旅篋，以為紀念。

真正老牌 肥皂大王

十大優點
1. 品質純粹
2. 皂性中和
3. 泡沫最多
4. 堅實不縮
5. 去垢頂快
6. 經久耐用
7. 不傷纖維
8. 揉擦省力
9. 經濟合算
10. 洗濯省時

五洲大藥房總支各店
本外埠各大烟紙百貨店均有出售

新到薄形不銹鋼十五占手表每只九萬元
亨得利鐘表總行
總行南京路新新對面　第一分行林森中路華龍路口　第二分行南京西路戈登路口

時美圖
印花嗶嘰　印花直貢
同豐印染公司出品

世界書局股份有限公司召開股東常會公告

本公司定於十一月二十四日下午二時假座上海廣西路六六號（六馬路角）市立格致中學舉行股東常會報告營業狀況決算賬目並討論整理資本及增加資本修改章程選舉董監務請各股東憑入場證準時蒞會如因事不克到會得委託代理人出席再自即日起至開會日止停止股票過戶除分函外特此公告

董事會謹啓　三十五年十一月廿四日

附告　各股東如有因地址不明郵寄遲延尚未收到入場證者請憑股票入場

鎮海虞洽卿先生追悼會公啓

虞洽卿先生生平勳功久著於世不幸於三十四年四月二十六日病逝陪都噩耗傳布遐邇傷悼 國府念其勳勞明令褒揚並將事蹟宣付史館茲其靈柩由瑞泰專輪迎運來滬爰由本會等發起定期舉行迎殯典禮並開會追悼中外各界如蒙參加請向本會籌備處（地址：廣東路九十三號二樓電話：一二九五〇）登記 惠賜紀念文字亦送籌備處代收所有舉行日期及迎殯路由追悼會地點列下

十一月二十四日（星期日）上午八時奉迎靈輪自南京東路外灘碼頭發引經南京東路西藏中路西藏南路林森東路民國路至四明公所安靈下午二時即在四明公所舉行追悼會

發起人　上海市商會　上海市總工會　上海市錢商業同業公會　寗波旅滬同鄉會　上海市教育會　上海市地方協會　上海市銀行商業同業公會　四明公所　上海市農會　上海市輪船商業同業公會

陳懋宣律師受任義和隆顏料靛青號工業原料郁仲義君常年法律顧問並代表為使用商標於顏料商品徵詢異議通告

鷹虎牌

環球牌

月兎牌

姊妹花

禾龍

兄弟牌
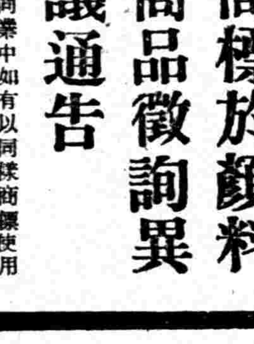

茲受任上開當事人聘為常年法律顧問嗣後如有侵害其法益者當依法保障之又該號擬以上開圖樣商標使用於商標法施行細則第三十七條第二項顏料染料類商品委託本律師呈請註冊同業中如有以同樣商標使用於同一商品業已註冊在先者希於登報日起五天內檢證向本所聲明以憑彙核逾期即行呈准註冊任何人不得再行異議特此公告　事務所浙江路四三〇號電話九二九一四

顧昌元律師代表協昌木行奚根生 顧祺和解聲明

據上開當事人委稱顧祺之子金祥生前曾向奚根生君借款歷久未還由奚君代為清償並涉訟有案今顧祺自願挽友調處成立和解嗣後業歸奚君負責撤銷除已簽立和解據為證外委代登報聲明前來據此代聲明如上　事務所威海衛路一五五弄二十號　電話三一二〇二

四外長續議特港問題
美提撤軍折衷辦法
莫洛托夫要求確定日期英美未同意
僅特港區樹立中立性問題成立協議

【聯合社紐約二十三日電】四國外長今日討論特港問題，美國務卿貝爾納斯對蘇聯要求指定確實日期，撤退特港外國駐軍事，特提出新的折衷辦法。據參與外長會議者稱：貝爾納斯曾建議於對義和約中加一條款，規定俟將來特港總督通知聯合國機構安全理事會，已能自行有力維持特港秩序後，於四十五日內同時撤退所有特港外國駐軍。蘇外長莫洛托夫對此建議，尚未同意，據稱，此項建議，足以表示對特港人民缺乏信心。貝爾納斯稱，特港義大利及南斯拉夫人民間之仇視情形，實爲國際共管特港之原因。英外長貝文談稱，前信波蘭選舉可於今年春舉行，但至今猶未見實現，限定日期撤退所有特港外國駐軍，將來必將遭遇困難，如所云波蘭選舉事，即其一例。

【聯合社紐約廿二日電】四國外長會議對於蘇聯堅決要求特里亞斯特港駐軍定期撤退，今日希望能覓得一折衷辦法。一部份外交家頗爲樂觀，據稱，美國提議將國際地帶佔領軍，減至維持治安所必需之最低限度，當可由此獲得妥協。爭執中心在互相恐懼對方將如何運用否決權。如蘇聯爭得勝利，則於將來特港發生糾紛時，可阻止撤退之軍隊復回。反之，若將規定撤兵期限之權授諸安全理事會，一如西方各國所主張，則任何一國可無限期阻止撤兵。據參加討論者預料，現仍持僵之兩問題，其第二問題困難較少：僅與於蘇聯要求南斯拉夫參加特里雅斯特港鐵路管理權一點，莫洛托夫業已讓步，將特里雅斯特南斯拉夫關稅同盟之要求予以放棄云。

【法國新聞社紐約廿二日電】四外長今日賡續會議，討論特港問題爭執各點，或則交由外交部長代表審議，或則留待以後繼續討論，僅有一點可以成立協議，即關於特港自由區樹立「中立性」問題。

魯易斯接受法院傳票
決心爲罷工奮鬥
美政府補救煤產停頓預作措施

【聯合社華盛頓廿二日電】海軍部今日亦出而會同政府其他主管機關，對付礦工聯合會主席魯易斯所領導之煤礦大罷工，該部爲補救煤生產之停頓，已令各軍區司令以剩餘海軍發電機租給民間，以維公用，並在絕對必要時出售海軍過剩烟煤與電力。魯易斯仍守緘默，外表鎮靜，並已接受法院所出藐視法令之傳票，因此正式與政府對抗。魯易斯決心爲合法的罷工奮鬥，可於四十萬礦工之繼續罷工見之此點只須魯氏一言，即可復工。魯氏接受在法理上之挑戰，使廿五日以前復工之希望消失。政府方面則進行燃料存儲計劃，並擬下令禁止一切貨運，僅主要物品除外，但國防運輸部宣布，尚須稍待數日實施，以觀發展。法庭傳票令魯氏說明其本人及聯合煤礦工會何以不應受懲之理由。魯易斯如於廿五日前命礦工復工，可免懲罰，否則將於廿七日晨受審。

【美國新聞處華盛頓廿二日電】美聯合礦工會長魯易士已接受聯邦法院之傳票，如期到庭，以是聯邦政府及工會方面之律師均積極準備，俾便於下週一日進行辯論。同時，政府方面現正忙於工作，準備積極推展煤斤節約令，蓋目前煤斤之供應量已見減少也。

【路透社華盛頓二十二日電】自工潮發生以來，已有兩人中毒殞命，西佛琴尼亞州威爾福之副探長謂，該兩人企圖將救火上之人拖下，因而起衝突而殞命。自煤礦工潮發生後，火車運輸停頓中已不少，東部諸州，且已部份停止供電。

【聯合社華盛頓廿二日電】美國政府深恐烟煤礦罷工持久，發電廠燃料不給，已令全國廿一州及京城於廿五日起，實行節電，減少廣告及廚窗燈光，百貨商店電梯減少四分之一，並取消一切裝飾燈光。民用生產管理委員史馬爾聲告，煤斤之缺乏，將摧殘全國經濟，遭受重大困難。

烏克蘭代表被人槍擊
美政府向蘇道歉
蘇報一致表示强硬抗議

【聯合社華盛頓二十二日電】聯合會大會烏克蘭代表一人，昨日在紐約某餐館被人開槍擊傷，副國務卿艾契生今日宣布，國務院交際司長伍德華已向蘇聯代辦奧萊河夫道歉。同時莫斯科方面，蘇聯各報張揚其事，憤慨之情，溢於言表，大多數認爲美國保護不週。多數人認爲槍擊案多少含有題意。

【路透社華盛頓二十二日電】出席聯合國會議之烏克蘭代表史泰尼克，昨在紐約於發生之槍擊案時中彈，美政府已經由此間蘇大使館，表示道歉，代理國務卿艾其森今夜在記者招待會上稱，國務院禮賓司長伍德華，親訪蘇代辦葛雷河夫，對該一不幸事件表示鄭重道歉，並保證決將兇手繩之以法。

【法國新聞社莫斯科廿二日電】關於烏克蘭邦代表史泰尼克，在紐約某小餐館內遭受狙擊一事，此間各報對此，一致表示强硬抗議，其中眞理報稱：美國當局雖認爲此事係屬尋常事件，在美國大都會內經常發生，但吾人相信，此次狙擊，純爲政治性質。此在消息報則載稱，美國當局應即採取必要斷然步驟，以保證各國出席聯合國大會代表之安全云。

夫妻同居十一年
彼此從未交談
韋特尼訴請離婚

【聯合社費城廿二日電】此間法院今日審理一離婚案，丈夫爲煤油公司副經理韋特尼，據稱與妻同居公寓十一年，從未交談，要求取消每月一百七十五元之贍養費。韋特尼與其妻弗羅倫絲均承認自一九三四年起至一九四五年妻室離開時止，同住一公寓，彼此從不理睬。

羅國選舉不自由
美表示不滿
英對羅關係現在考慮中

【聯合社華盛頓廿二日電】國務卿艾契生今日表示美國對於羅馬尼亞選舉不滿，據稱，選舉結果雖尚未完全揭曉，但美國已可鑒明此次投票並不自由。美國將採取何種舉動，則不可知。倫敦方面，英國外務部發言人亦稱，羅馬尼亞之選舉，既不公平，亦不自由，英國對羅馬尼亞之關係，現在考慮中。記者問撤消對羅馬尼亞和約之簽字，是否將影響羅國，英外部發言人答：「美政府備與承認之政府締結和約」，發言人並稱，據英國駐羅京代表報告，選舉中發現重複投票，反對黨選舉人往往領不到選票，反對黨監察人亦多被排除於投票所外，同時，莫斯科方面對於羅馬尼亞共產黨在民主集團崛起，成爲該國最大政黨，稱道不止，認爲「羅馬尼亞民主的勝利」。蘇聯各報載羅京消息，均謂選舉結果，證明羅馬尼亞人民一致擁護格羅柴政府。

【法國新聞社倫敦廿二日電】此間消息靈通人士頃談稱，英國外務部現正就英國政府與羅國新政府間之關係一項問題，加以研究，緣因羅國內閣中之反對派閣員二人，業已辭職，故已使英國最後承認羅國政府一項問題，死灰復燃。按英，美，蘇三國外長，於去年十二月間在莫斯科開會時，曾決定如若羅國政府能擴大基礎，羅致所有各反法西斯政黨代表參加在內，則英美兩國政府對於格羅柴政府，將予以承認。但英國外交界人士談稱，據羅國傳來情報，使英國政府對於羅國普選情形，深爲焦慮。不寧唯是，抑且英國唯有與羅業已承認之政府始能簽訂和約云。

羅國選舉最後結果

【路透社羅馬尼亞京城廿三日電】星期二羅國普選全部結果揭曉後，顯示政府黨得票達百分之八十，今全國尚有若干孤立區城之結果未曾選到，但已無關大局，目前政府黨在議會中共已佔三四八席，反對黨佔六十六席。

飛機與汽車相撞
車中死傷卅八名

【聯合社英國洛京廿二日電】美空軍轟炸機一架，今日在此間下降時，與一雙層公共汽車相撞，將其上層之大部份削去，死空軍人員八名，傷三十名，車中共識客五十七名，均由此間附近空軍站出發度周末假期者，惟飛機中人並未受傷。

美失蹤運輸機
在阿爾卑斯山中尋獲
失事飛機中乘客全數生存
一搜查機在附近山中墜毀

【聯合社德國弗蘭克福廿二日電】美空軍司令部今日宣布在阿爾卑斯山墜毀之陸軍運輸機，已在瑞士印特萊根東南十三哩處發見殘骸。搜查機已投下接濟物品，並有飛機盤旋其上，以作記號，略查地圖，印特萊根東南十三哩，即爲瓊弗勞等著名山峯，各峯高出海平約一萬三四千呎，據美空軍宣稱，此機殘骸係由美國空中堡壘及超空堡壘各一架發見，現仍盤旋該處上空，以待援往，並擬續用降落傘投下接濟。此間曾派機載運救濟用品前往搜查，飛機場無線電員今夜曾接一奧萊飛機來電報告，失事飛機中乘客全數生存，該機曾與之直接通訊。失事處在拔海一萬呎高山上，距峯頂約五百呎，爲一三十度之斜坡，見有三人在機旁行走。印特萊根得訊後，立即有瑞士爬山隊員及美國護士醫生出發赴失事地點。格萊諾勃爾於今日傍晚得報，有搜查失事飛機之美國巡邏機一架，下午二時左右在附近山中墜毀。三小時後，登山隊即尋途前進，遙見濃烟自該處升起，法國電台人員曾聞該機爆炸之聲，惟其番號及機中人數均不詳。自美運輸機於本星期二失蹤後，法英瑞士及美國空軍即派出飛機百餘架，四處搜索云。

西流亡總統
巴里奧抵紐約

【聯合社紐約廿二日電】西班牙流亡共和政府總統巴里奧今日由巴黎抵此，告記者稱，確信弗朗哥政府在極短時期內即將完全消滅。盼望已久之西班牙政局變動，明年當可實現，但非武力干涉，不能促成其事。弗朗哥既倒，即可在國外造成良好空氣，而由國內積極活動之政治勢力，實現民主政治云。

暹羅駐華大使
杜拉勒克月杪來華

【中央社曼谷廿二日合衆電】暹羅駐華大使杜拉勒克，定十一月廿九起程赴華履新。

墨西哥國院部
歡宴何應欽

【中央社紐約廿二日專電】墨西哥京城訊，何應欽將軍已抵墨，歡迎者有我駐墨公使馮執正，墨國防部參謀長李昂，何將軍由馮公使及墨軍事當局陪往墨西哥革命英雄之獨立紀念碑前獻花，墨國防部歡宴何將軍，墨政府贈以一等軍事勳章，何將軍於宴後拜訪墨總統克段瑪卓。

杜魯門返華府

【中央社華盛頓廿二日合衆電】杜魯門總統已結束其佛羅里達之旅行，定明日飛返華府視事，指示政府與煤礦工會會長羅易士間關於法律上之爭執。

越南密切注意

在南京進行之
中法談判
有害越南國家完整之行動
維明政府深望我勿予採納

【法國新聞社河內廿二日電】關於滇越鐵路北段處置問題，及海防關爲自由港二事，中法雙方現正在南京舉行談判，討論此兩項問題。越南官方人士及報紙，對此均密切注意。按越南維明政府總統胡志明最近曾向報界談稱：法國與任何國家所進行之談判，若不與維明政府磋商，則維明政府將一槪不負責任，深望中國政府勿採取任何有害越南國家完整之行動云。此外，又據此間某報載稱：法國發動與中國舉行談判，尤因法國已承認維明政府之主權，實屬非法云。

法越軍發生激烈巷戰
起因於法憲兵隊出抄私貨

【聯合社海防廿一日電】（遲到）法軍與安南軍昨晨發生激烈巷戰，今日法國與安南聯絡團到達時，仍有零星衝突，雙方死傷似甚重大。河內消息稱：法軍二十人殞命，廿五人受傷。法軍終於控制安南軍據點市立戲院，並佔據郵局，海關，各警察局及其他據點。衝突起因於法國憲兵隊在沙船中抄出私運汽油，被安南武裝隊伍解除武裝，並受虐待。安南軍在路上堆置障礙物，法軍企圖衝破，遂起巷戰。炮聲轟擊法軍陣地與兵營，保護中國領事館之法軍亦受攻擊。聯絡團團長法國某少校以白旗爲掩護，欲制止衝突，亦中彈斃命，團員數人受傷。

美艦隊開抵
土耳其港口

【法國新聞社土耳其士麥拿港廿三日電】美國海軍艦隊巡弋地中海，昨夜十時開入土耳其領海，今晨七時三十分駛入本港。該艦隊包括航空母艦「倫道爾夫」號，巡洋艦「法蘭哥」號及其護衛艦多艘。此間土國當局對於美艦熱烈歡迎。政界觀察家認爲韃靼海峽問題再度緊張聲中，美艦來訪，意義重大。回憶美國戰艦「米蘇里」號本年三月一日訪問土耳其斯坦埠時，適値蘇土關係緊張之時。此次美艦將逗留三日，然後開往此間南面之馬曼里斯爾港，該艦隊離開土國領海後，將訪問黎巴嫩，然後返希臘。

美南極遠征隊
定下月起航

【中央社華盛頓廿二日合衆電】美海軍部宣佈，貝德南極遠征隊，將於旬日內從弗吉尼亞州諾福克與加利福尼亞聖地牙哥兩地同時出發往南極，定十二月十日起航，如氣候良好，混合艦隊中央部份，可望於明年元旦到達「小美洲」附近之羅斯冰障，貝德將於「小美洲」附近裝置羅包特自動氣象台，該探險船返國後，此種氣象台，即振滅而攜往格陵蘭，再作試用，如成績良好，則美國政府在兩極甚多處設置自動記錄氣象台，以改進世界氣象智識。

專論
論取締地下錢莊
李榮廷

地下錢莊一辭，驟視之，似爲一新名詞；然究其實，此種組織，由來已久，我國舊習，普通商號，除經營商品買賣外，多兼營存放款業務，此種風氣，不僅少數大都市爲然，即在內地窮鄉僻壤，尤爲流行，其業務，類似一種私人間借貸關係，但存放之間，中間人（即地下錢莊）獲致厚利，實無殊於普通銀錢業務，所異者，普通銀錢業存放款利率，多明白規定，直接間接由官方承認，稱爲合法營業，而地下錢莊接受存款利率既高，其放款利率，亦不能抑低，儘管政府不承認其爲合法，而事實上有此種組織，如空言取締，不爲積極的改善金融機構，其效果直等於零。

年來滬市地下錢莊之發展，據正確估計，其家數及存放款額，遠較合法銀錢業爲巨。其發達原因，不外下列諸點：（一）通貨膨脹，物價高漲，存戶貪圖高利，以補償通貨貶値後之損失；借戶不惜負担高利，搜羅資金，從事投機買賣，藉牟厚利。（二）合法銀錢業存款利率太低，放款手續繁難，普通中小工商業，不易獲得融通資金之便利。（三）正當工商業蕭條，游資無出路，尤其中下階級，涓滴積蓄，爲數無多，既不能購買金鈔，又難爲商品之買賣，其所有存款，不入於合法銀錢業，當然轉入地下錢莊之手。同時，經營小本生意者，融通資金，因缺乏舖保及押品，不能向合法銀錢業告貸，勢必求助於地下錢莊。根據上述三種原因，消極的削弱合法銀錢業之力量也，多數存款，均不透過銀行，積極的助長地下錢莊之發展。且地下錢莊，手續簡便，只憑人的介紹與信用，不須任何担保及押品，存取便利，不受時間的限制，而爲合法銀錢業所不及。

最近財部下令取締地下錢莊，顧名思義，原無不當，不過地下錢莊勃興之直接或間接原因，如不能除去，單憑一紙命令，收効實微，縱令查獲，觸犯刑章，處徒刑不過數年，罰金亦不過數千元，仍難望其絕跡。最根本而又澈底的辦法，莫過於健全財政支出，緊縮發行，減少因通貨膨脹，刺激物價上漲之因素，則貨幣價値穩定，物價平穩，利率當然減低。市場公開利率既低，曷如存款於合法銀錢業，比較穩安可靠；反之，借款人認爲通貨與物價穩定，投機之機會減少，自不願出高利向地下錢莊借款，增加負担，同時，現行新式銀行業，存放手續，亦有積極改進之必要，凡不適合國情且爲業務上所不必顧慮之繁冗手續，應儘量革除，務使顧客感覺便利迅速，不再畏懼手續繁難，不肯擅入銀行之門。目前國內工商業，普遍的不景氣，乃大戰以後必然發生的現象，即歐美各國，亦不能避免。惟我國情形，尤其特殊，一由於財政金融紊亂，無法整理，再由於金融政策與經濟政策，不能密切配合，各行其是，不相聯繫。戰後經濟復員，以恢復生產與就業爲要着，惟有增加生產，始能提高人民生活水準，並增加其就業率，但就目前事實觀察，國內工商業，都在緊縮或停滯，既不能生產，而又無限制的消耗外貨，一旦外匯基金使用罄盡，人民購買力降至無力購買之程度，整個經濟社會，必將混亂或崩潰，彼時通貨流通數量愈多，物價愈高，游資汎濫，充斥市場，而高利貸借，恍如火上加油，且有愈來愈兇之勢。

竊嘗思之，現行我國金融機構，愈趨紊亂，職權不清，亦爲促使地下錢莊產生之一間接原因。國家銀行中，有中，中，交，農四行兩局焉，而其業務範圍，大同小異，中央銀行徒有『銀行之銀行』之名，事實上，不能直接控制其他三行兩局業務，同時，三行兩局之業務方針，雖分門別類，應有盡有，但實際上，重複與競爭之弊，在所難免。商業銀錢行莊，資力微弱，又未享受政府賦予特權，同業競爭之激烈，當遠在國家行局之上。今日滬市銀錢業日拆，每千元平均爲三元五至四元，放款利率至少應在月息十五分以上，合法銀錢業如是，地下錢莊之貸借利率，自不會低於銀錢業。今後如能提高中央銀行職權，賦予無限制的控制金融市場權力，一方藉增減存款準備金以伸縮信用，抑平利率；他方則集中票據交換，勒緊各行莊頭寸，免除其業務上之風險，必二者雙管齊下，纔能發揮威力。上海爲全國金融中心，但上海票據交換所，非該行所能直接過問，這一個畸形的現狀，應該趕快糾正，否則，地下錢莊取締未了，地上銀行錢莊也聽其自然，無人過問，流弊所及，誠不堪設想也。

教育與体育

足球甲組賽
優游龍傑會師逸園
一老一少棋逢敵手酣鬥勢所難免

足球聯賽，昨日無戰事，今日自晨九時起共有十二場交鋒，分別在中正公園及美童球場角逐。甲組僅一幕，爲優游對龍傑，下午三時半在逸園舉行，裁判陳吉祥，巡邊何春暉，許效良，門票二千元及五千元。

甲組優游龍傑，優游乃本市具有極悠久歷史之名旅，在程貽澤主持下，名聞全國，此番足球隊東山再起，參加聯賽，除首仗以一比二受挫於合衆外，此後即保不敗，尤以戰和青白一仗，更見成功。該隊陣容，集老將新進，頗見整齊，如馮運佑，王南珍，嚴逢獻，陳效平，劉始讚，雷樹華等，均屬善戰之士，近既得勃利尼，維拉之來歸，實力益形充沛，想今日必有更精湛之表演。龍傑乃本市新崛起强隊，緣上屆聯賽乙組冠軍，本年昇格甲組後，僅敗於東華，而擊潰猶太及合衆，勝來輕易，足證初生之犢不畏虎，不愧後起之秀，攻有高秀清，金祿生，谷廸榮，守有趙永芳，陶廷富，周永芳，林紹鈞，沈錦達，門將盛彼得，亦具不凡球藝，屆時對優游，一老一少，棋逢敵手，勢有酣鬥，今日全部秩序及甲組陣容錄下：

全部秩序

龍傑—優遊（甲組）三時半逸園 陳吉祥
精武—恆義昇（丙四）九時正中一 陳道宏
健星—華芳濟（丙四）九時正中二 何春暉
茂雄—申新（丙三）九時正中三 蔣吟倫
尙武—崇本（丙一）十時半中一 呂昌復
鷹隊—蒸中丞（丙四）十時半中二 丁松森
東昌—尙友（丙五）十時半中三 倪孝本
海燕—百樂門（丙三）一時正中一 李鬬雄
紅會—滬印（丙一）一時正中二 陳道宏
紗紙—中行（丙五）一時正中三 金家傑
環球—紡印（乙二）三時正中一 金熙伯
美童—康樂（丙一）十時正美童 王重業

甲組陣容

△優游
陳效平　嚴逢獻　王南珍
張榮才　王春江　勃利尼　雷樹華　曹榮芳　劉始讚
維拉
張榮廣　徐步雲　毛鴻發

△龍傑
周永芳　沈錦達　高秀清　王步雲
盛彼得　陶永芳　谷廸榮
林紹鈞　陶廷富　金祿生　吳凱敏

昨舉行運動會
青年會中學

上海青年會中學，昨假中正公園舉行秋季運動大會，全校男女學生參加，極一時之盛，上午九時半升旗行禮，全體大會職員及運動員繞場一週，拍攝活動影片後，即行團體操，及開始各項運動競賽，直至下午五時，比賽完畢，領獎下旗閉幕，運動競賽成績甚爲美滿云。

教部重申前令
各校主管不得兼職

【中央社南京廿三日電】公私立各級學校主管人員，依照規定，必須專任，不得兼任其他職務，即社會事業或工商事業之主管，亦在限制之列，以免廢弛本職，影響學校行政。教部頃重申前令，務期各校校長切實注意，不得接受兼職，其已有兼任之其他職務者，應即辭去兼職。

黑白在滬第六戰
昨又受挫於華聯

黑白籃球男子隊，昨在市體育館作來滬後第六次演出，與滬上盟主華聯隊會師，球迷畢集，不下二千人，開客軍在滬作戰首次盛況。

黑白昨首先臨陣者，爲傅永信，沈仁壽，蔡金典，郭國業，葉克熙，華聯則以李震中，蔡文華，吳成章，包松圓及張毓義應戰。

六時半，裁判鄒志芳，吳子彬，鳴笛開賽，郭國業犯規，「阿弟」吳成章罰開紀錄，傅永信一罰，沈仁壽一投，黑白乃以三比一佔先，繼復以六對三前導，成章破籃，大李建功，華聯首次拾頭，黑白呼停，華聯文華松圓二投二中，成十一比六，黑白以林子儀及許因珍替出沈仁壽郭國業，追松圓擲入，第一節終，華聯十四，黑白七分。

再戰聲中，永信先入，文華成章雙雙命中，廿對十二時，任相成入代包松圓，此時雙方犯規纍纍，各以罰球得點，華聯以學崇替出震中，松圓重入，調出毓義，不久，前半告終，華聯以廿四比十六佔優。

休息再鬥，學崇罰進，林子儀二度擲開，時郭國業五次犯規卒業，許因珍進場，比數爲廿對廿六，黑白正可及時追上，無奈屢屢調人，致一無建樹，而葉克熙復因舉動粗魯，被判離場，軍心益見渙散，反被華聯乘虛而入，文華，成章等獲分纍纍，故第三節完畢卅五對廿，華聯領先十五分。

最後一節，張顯崙替出陳學崇，黑白蔡金典，施榮螺互有建樹，華聯亦不敢怠慢，四十七對廿八時，華聯呼停，震中相任調下，包松圓與張良雄來戰，不久沈仁壽亦五次犯規被驅，林子儀上場，時華聯戰來鬆弛，黑白猶添八分，及松圓雙手破籃，鐘聲已響，黑白以卅六比四十四，受挫於華聯。

華聯	擲	罰	犯	分
陳學崇	○	四	一	四
蔡文華	五	一	三	十一
包松圓	三	○	二	六
張顯崙	○	○	二	○
吳成章	四	九	二	十七
任相成	○	二	二	二
李震中	一	一	○	三
張良雄	○	○	二	○
張毓義	○	一	四	一
總計	十三	十八	十八	四四

黑白	擲	罰	犯	分
傅永信	二	三	一	七
沈仁壽	○	一	五	一
林子儀	三	五	四	十一
施榮螺	一	○	○	二
蔡金典	二	一	二	五
郭國業	一	一	五	三
許因珍	一	一	一	三
李金造	○	三	三	三
葉克熙	○	一	三	一
總計	十	十六	廿四	卅六

上魚盃總錦賽
今日其昌對連隊

上魚盃自開賽以來，成績良好，各分部冠軍，均已產生，日昨在上水球場舉行總錦標初賽，魚隊以三對二勝騰隊，另一幕，豐亦以三對二勝上魚，今日上午九時，總錦標賽有一場舉行，由連隊與其昌對壘，雙方實力伯仲，必有劇戰，茲將七組分部冠軍及今日雙方陣容誌後：

七組冠軍
（上組）健豐（魚組）藍白（盃組）魚隊（小組）連隊（烈組）其昌（球組）錦榮（賽組）騰隊

雙方陣容
△連隊
嚴士鑫　陳來發　孫漢興
董錦才　岳仁孝　劉隆興
李松筠　蕭子文　高保正　陸慶祥　阮龍生

△其昌
方明康　王鎭東　黎威烈　周燁鼎
劉永慶　黃仕傑　唐佐文
李國强　周克成　經林桂　莊紹才　陳順利

中學生演說競賽
市教局訂定辦法

市教育局爲推進國語運動暨練習演說技能，特舉辦中等學校學生國語演說競賽，茲探錄辦法如下：㊀本局爲推進國語運動暨練演說技能特舉辦中等學校學生國語演說競賽。㊁凡本市市立及已立案私立中等學校（包括市私立中學，市立師範學校及市私立職業學校）均得選派在校學生參加競賽。㊂競賽分甲，乙，兩組，高中及同等學校學生參加甲組，初中及同等學校學生參加乙組。㊃各校參加競賽學生代表，甲乙組得各選派一人。㊄各校選派學生代表參加競賽，應依左列程序辦理：一，各級全級學生先舉行競賽選，取代表一名。二，高初級中各級之代表，再分別舉行競賽，選取甲乙組校代表各一名。㊅競賽分預賽決賽二次，預賽定於三十五年十二月十五日上午九時起舉行，決賽定於同月廿二日下午二時起舉行。㊆預賽甲乙組分別舉行，甲組在廣西路六十六號市立格致中學大禮堂，乙組在山海關路四百四十五號市立育才中學大禮堂，決賽分甲乙組合併舉行，在市立育才中學大禮堂。㊇各校參加競賽學生代表，應於預賽前五日由各校開具學生代表姓名，性別，年齡，年級及講題，備函向本局中等教育處辦理報名手續。㊈競賽日各校學生代表，應由校派員率領於競賽前半小時到達競賽地點報到，㊉競賽時演說先後次序，抽籤決定之。⑪每人演說時間，以五分鐘爲限。⑫競賽講題由學生代表自定，甲組以「學術與建國」爲範圍，乙組以「青年的責任」爲範圍。⑬預賽決賽同。⑭評判事宜，由本局聘派委員七人至十一人組織評判委員會主持之。⑮評判標準，言語佔百分之四十，思想佔百分之三十，態度佔百分之三十。⑯預賽甲乙組各取十五名，決賽中乙組各取五名，決賽選取之五名，由本局給予獎品，以資鼓勵。⑰本辦法由局務會議通過施行。

滬江大學四十週校慶
熱烈舉行慶祝
蔣主席題贈匾額孔祥熙主持揭幕

昨日爲本市滬江大學立校四十週年校慶，亦爲該校自勝利復校楊樹浦原址之第一次紀念日，該校爲表示慶祝起見，自昨晨九時起開始招待來賓，並公開招待參觀該校校友所經營之各廠出品彙集成列之工業展覽，鄉村展覽十時在該校大禮堂舉行隆重校慶典禮，行禮如儀後，即由凌憲揚校長致開會詞，除報告校中一切設施外，並勗勉學生當有基督精神。詞畢，又有董事會代表林天驥董事長，美國浸禮會代表鄔福安博士，中國浸禮會代表趙晉卿及同學會代表徐振東等，相繼致詞，後即舉行　蔣主席題贈該校匾額，揭幕典禮由孔祥熙博士主持，在樂聲悠揚中，徐徐揭幕。輝煌之金漆「信義勤愛」四字，呈現於觀衆眼前，頓時掌聲雷動，最後由孔氏致詞，以孔孟之道引伸，說到滬江不但已做到基督精神，至是，禮成而散，下午二時有校友隊對校隊之足球賽，由凌校長開球，賽畢，雙方球隊由校長夫人在校長住宅招待茶點，下午四時至七時，遊藝節目頗見精彩，九時起在大禮堂開始，焰火節目，由該校校友特爲一百五十萬元，斥資所製者，當然十分豪華奇偉，故該項慶祝節目，直延長至十時，始盡歡而散，此次參加慶祝來賓，有李副教育局長熙謀，趙公用局長曾珏，張衞生局長維等，及各校青年會代表計五千餘人。

保定軍政各界
招待徒步復校學生
每人發給旅費並備車送往北平

【中央社保定廿三日電】此次徒步北上復校學生一八〇名，計朝大六〇名，師大七〇名，燕京，清華，北京，中法等校共廿餘名，復員青年軍及中學生十餘名，自本年七月間，分由蘭州，昆明，成都等地出發，沿途經西安，新鄉，邯鄲，邢台，石家莊，一月，費時四月，跋涉三千里，省垣軍政各界，備加慰勉，廿日始抵保定，將及省府，閻秘書長，並每人發給旅費六千三百元，大衣一件，軍棉衣一套，招待餐叙，每日麵粉三磅，廿二日晨由警備部備汽車六輛，護送赴平。

司徒大使昨抵滬

應約大及美童兩校之邀

△在滬將有數日逗留及舉行記者招待會△

美國駐華大使司徒雷登博士，昨（廿三）晨十一時一刻，乘美大使館武官處專機由京抵滬，降落江灣機場，到機場歡迎者有美駐滬總領事戴維斯，吳市長代表張彼德，美駐滬武官處主任益當上校，美新聞處主任高威爾，及各報社記者，司徒氏門生等共廿餘人，飛機降落後大使含笑下機，並與歡迎者欣然握手，同來者有大使發言人康納氏，及政治顧問傅涇波，記者詢以此行任務，大使稱：係受約大及美童公學之邀，有詢大使以燕大學生請求回校主持校務事，作何打算？大使稱：「還不可能，且尚未作答」云。又問：「馬歇爾元帥請辭確否」？則曰：「馬歇爾特使到天津去矣」。欲再有問，大使曰：「請詢余之發言人」。大使在滬將作數日逗留，定下週三返京，昨午大使出席此間約大新校長涂羽卿就職典禮，並作演講，廿六日出席此間美童公學校慶，並發表演講，在滬期間將舉行記者招待會。

聖約翰大學校長就職典禮昨日下午在該校思顏堂舉行大使司徒雷登特爲演講圖示美總領事台維斯，孔祥熙，卜舫濟，司徒雷登，顏惠慶，羅主教，及涂羽卿等魚貫入堂。（中國社攝）

參加約大涂校長就職典禮 并用國語發表演說

希望

（一）盼中國有好官良民
（二）望學生養成世界觀
（三）要有基督博愛精神

【本報訊】聖約翰大學新校長涂羽卿博士，於昨日（廿三日）下午四時，舉行就職典禮，到司徒雷登，孔祥熙，宋子文，方治，劉鴻生，盛振爲，李培恩，及教務主任趙修鴻等五百餘人，行禮如儀後，由前校長卜舫濟博士致開會詞，略謂：涂羽卿博士，係科學專家，學問淵博，人格高尚，能勝任約翰校長之職務，次約翰創辦人弗蘭克令，詳述創辦大學之歷史及宗旨，繼由美國駐華大使司徒雷登博士致詞，在掌聲四起中，以國語發表意義深長之演講，略稱：今得參加盛典，異常榮幸，涂校長就新職業所歡迎，謹就個人立場略致數言，四十餘年前，余自美國留學回華，（滿座捧腹大笑），即景慕約大之精神及創校之宗旨，其後應聘創設燕大，即追隨約大之後，爲人類服務，希望涂校長者，今後盼主校方針能與現實環境，國家與青年之需要相吻合，保持約大原有目標與宗旨，多多造就，適合國家需要之人材，余願供獻三點：㈠中國訓政時期已告一段落，國家正處於一重要關頭中，必需有良好之官民與其合作，要有良好之公民能爲國家之公僕，造成官民合作之好現象，合理者國民應一致實從，反對者亦應有充分理由學校即應爲國家教育良好之公民。㈡國際旖機明顯，將來世界各國不能獨善其身，各國存亡盛衰均互相關聯，和平與戰爭實爲變戚相共之勢，今日學子應有世界觀，國際觀，養成大同精神，做到四海之內皆兄弟之旨，世界乃可以有和平，人類方可安居。㈢凡屬基督教大學，更應發揚基督教之精神尋求眞理，多做改良與建設之功業，袪除流弊，講求道義人格，近世西洋教育之缺點，即忽略基督精神，希望中國教育力圖挽救近代教育之破產，服務人類發揚眞理。次由該校董事長顏惠慶博士，授予涂新校長校印，末涂校長演說，闡發科學之眞義，並詔研究科學，應重道德，人類互助，末致歡詞，散會時已六時，卜舫濟博士與司徒雷登大使，用華語演說均甚流俐。

防火！防火！

明起舉行宣傳週

第一日消防車大遊行 晚市長播講消防意義

警察局爲灌輸市民防火常識減少火災損失起見，定於明日（廿五日）起舉行防火宣傳週，第一日，廿五日上午九時卅分，舉行消防車大遊行，由愚園路，地豐路口出發，經南京路沿外灘轉中正路，至威海衛路口解散。下午三時在消防處二樓舉行記者招待會，報告消防之重要，市長則將於是日下午七時在警局電台向全市廣播，喚起市民對消防之注意，同時本市若干報紙將刊行防火宣傳刊，各首輪影院在防火宣傳週內均將加映防火幻燈片，第二日（廿六日）在各衝要街道，各大公司，各交通工具上，張貼防火標語。下午七時，工務局趙局長廣播，七時卅分消防處廣播，防火常識，第三日（廿七日）警局消防處（河南路二八〇號）三樓，闢爲消防展覽室，公開開放供市民參觀。同日上午九時至下午四時，訪問本市各大工廠，並指導各工廠之消防設備佈置。下午七時警察局宣局長廣播。第四日（廿八日）警察局各消防區隊，一律開放公開參觀，上午九時至下午四時訪問本市各大中小學校，下午七時警局俞副局長廣播，。第五日（廿九日）下午三時在消防處邀集各界舉行防火座談會，下午七時建築師廣播，七時卅分防火常識廣播。第六日（卅日）上午八時半，在中正公園舉行消防員警大檢閱，上午十時舉行五層救火表演，下午七時防火常識廣播。第七日（星期日）例假休息，防火宣傳週，亦同時告結束。

參會小組昨會商 收購自來水公司

市參議會公用委員會，研究收購英商自來水公司問題小組會，昨日下午四時，舉行會議，出席者姚慕蓮，陳公達，姜豪，莊平等十餘人，對於收購，因需款達二百億元之鉅，接管該公司之業務運營，是否不能維持，尚待我績密研討，致未有肯定性之結論。

警局首次招待記者

鄺課長報告警政近況

△取締馬路攤販新訂三辦法

【本報訊】市警察局於昨午四時，在該局七樓舉行勝利後首次記者招待會，由該局秘書朱中應，偵緝課長鄺俊厚出席報告，首由朱秘書致詞，對本市新聞界與警察局精誠合作，表示謝意，繼由鄺課長報告，關於改善取締攤販辦法，上月份本市外籍僑民動態，及肅清黃浦江竊盜犯三點：——

（一）關於取締馬路攤販辦法，宣局長爲顧全平民生計，及維護國際觀瞻起見，已擬就變更辦法三項，呈准市府即日施行，㈠黃浦，老閘二區，祇准設立立體書報攤，其他任何攤販，不准設立於人行道上，或里弄中，如有公私空地，准予指定集中營業，㈡除黃浦，老閘二區以外，警察局勘定准予設攤之處所，如係貨源正當，可以不限制其種類，（原限書報零食，香煙三種），但每戶攤基不得超過三方尺長濶爲限度，並不得搭架竹棚及建築爐灶，㈢以後如有攤販違警，不再沒收其貨物，一律易以罰金，或予拘禁處分，但販賣軍用品者，不在此限。

本市外僑動態

警局統計室列表其詳

（二）關於本市六萬餘外僑動態，據警局統計室公佈，十月份入境僑民，計四十人，其中美籍三十一人，英籍三人，波蘭二人，法國，希臘，南菲，及菲律賓各一人，出境僑民計一千〇廿四人，其中男性六百八十四人，女性三百四十人，就國籍分別，以英國爲最多，計男性一百七十二人，女性八十五人，美國次之，計男性一百六十人，女性五十三人，印度及蘇聯又次之，前者計八十五人，後者六十四人，此外尚有法國，波蘭等卅一國籍，共計男性二百十九人，女性一百廿九人，至該出境僑民之地點，以赴美國者爲最多，計二百七十人，香港次之，計一百三十一人，其他英國，馬尼拉等四十三處者，共計六百卅三人，至上月份本市外籍僑民至國內旅行遊歷者，共計七百七十九人，以南京，天津，杭州，青島，漢口，北平等都市爲最多，共計五百七十六人，其他分赴豫，皖，粵，川，台灣省者，共計二百〇三人。

「水老鼠」遊行示衆之浩蕩陣容（中國社攝）

肅清浦江竊盜 大捕水老鼠

（三）關於肅清黃浦江竊盜，宣局長鑒於黃浦江一帶最近竊盜之風甚熾，爲維護案商利益計，特於上星期六起，下令總局刑事課，及十五個分局，嚴厲肅清水上竊賊，（俗稱水老鼠）經一星期緝捕以來，共計捕獲男女竊盜犯一百廿九名，收贓犯十六名，共計一百四十五名，此種浦江竊盜行徑，以空間分有水上竊盜，碼頭竊盜，及倉庫竊盜三種，在方法上區分，則有㈠貨物上下時與苦力串通，㈡將貨物有意撥散包裝物件，㈢卸貨時有意入水中，入晚潛水撈取，㈣船夫勾結竊取，㈤由外籍水手賤價賣出。分析盜竊之根原，則由㈠浦江工人太多，管理不善，㈡工人待遇經包工制度層層剝削，迫而用盡心機，以盜竊爲副業，㈢船隻無統管理機構，數萬太多，㈣各船警備，各自爲政，不相照顧，㈤社會生活不安定等原因，警局爲做效尤起見，特將捕獲竊犯，及大批贓物於本日（廿三）上午九時半遊行示衆，由總局派警備車及大批武裝員警押解，經福州路，西藏路，中正東路，重慶南路，嵩山路，林森中路，八仙橋，最後至建國中路送地檢處點收贓押，沿途經過市民圍觀者甚衆。

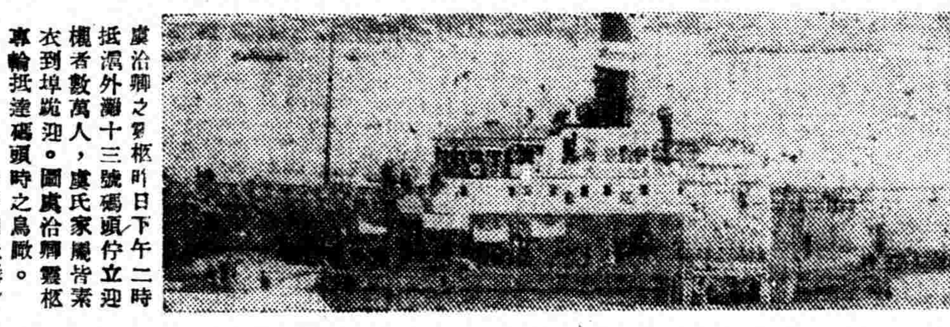

虞洽卿之靈柩昨日下午二時抵滬外灘十三號碼頭佇立迎櫬者數萬人，虞氏家屬皆素衣到埠跪迎。圖爲虞洽卿靈櫬專輪抵達碼頭時之鳥瞰。（中國社攝）

虞洽卿氏靈柩 昨專輪運抵滬

暫浮厝四明公所各界定今日追悼

虞洽卿氏之靈柩，已由三北輪船公司所派之專輪瑞泰號，於昨日下午二時十分迎運抵埠，停靠十三號碼頭，各界贈送之花圈輓聯，堆掛滿船，靈堂設於瑞泰號中艙，佈置莊嚴肅穆，據隨船護櫬來滬之虞氏家人稱：瑞泰號十七日自宜昌啓程，十九日抵南京，在京有京市市商會，航輪公會及寧波旅京同鄉會等社團之公祭，將於明春運送回鄉安葬。又虞氏靈柩定今日上午八時自十三號碼頭發引，經南京路，西藏路，白克路等，以至四明公所安靈，下午二時祭奠，四時禮成。

虞洽卿靈櫬，已於昨日由瑞泰輪運到，今日下午二時，各界舉行追悼會，四時舉行賻禮式，國民政府之褒揚令，於昨晚送達，並附蔣主席「鄉國儀型」輓額一方，當由虞氏家屬劉樞泰列祭堂，以示哀榮。虞氏生前手創之上海寧波日報，現已改組爲寧波文物社，該社同人，爲紀念虞故董事長起見，特蒐集其生平事蹟，及珍貴照片，編印「虞洽卿先生」一書，亦於昨日出版，褒揚令即影印該書封面，原文如下：

國府褒揚令

「虞洽卿秉性忠純，志誠明達，早歲旅居滬濱，創興實業，開發交通，辛亥淞滬光復，勞軍籌餉，弗避艱危，抗戰軍興，間關西來，耆期愛國，曾不後人，茲聞病逝，悼惜良深，應予明令褒揚，並將生平事蹟，存備宣付國史館，用彰顯德，而勵來茲。此令」。

大達公司大豫輪 今日試航

本市大達輪船公司，近修復大豫號輪船，定今日下午二時至四時，試航吳淞，航泊南市十六舖大達碼頭，備有茶點招待新聞記者。

我漁業代表 與聯總商租漁輪

台北又有日漁船捕魚 漁業界籲請政府交涉

全國漁業聯合辦事處江浙區聯督處，以聯總最近運華抵滬漁輪，其接管問題，尚未商妥，昨日下午二時該會特推代表，與聯總駐華辦事處負責人首次初步會談，業已確定原則。又台灣北部發現敵日漁船越境捕魚事件，本市漁業界聞訊，表示極爲憤慨，現市漁會已定下星期召開緊急會議，討論，籲請政府提出嚴重交涉。

中美商約簽訂後 貿易重心將由港轉滬

英商務考察團月底返國

中美商約簽訂後，曾引起本市經濟界熱烈之批評，多認爲對今後中國經濟之影響，害多利少，茲據香港經濟界來滬某巨商談稱：認爲該約實行後，香港商業亦將受重大打擊，蓋今後之美貨更直接大量向中國傾銷，經香港轉銷貨物，從此減少，而出口方面，美商直接由中國內地採辦便利，中國土產運港轉銷者，暫亦將銳減，今後香港對美貿易，可能漸喪香港在遠東之整個經濟地位，而使遠東貿易之重心轉向上海云。英國商務考察團上月由英來華，先後分赴我國南北各地分組考察我國各地工商業狀況，農產品產銷情形，該團已定本月廿九日離滬返國，據悉：英國方面一俟中英商約簽訂以後，準備積極恢復對華貿易云。

偽高院院長張韜 昨判處無期徒刑

資敵豬商黃欽文判二年六月

【本報訊】偽最高法院院長張韜，現年六十一歲，戰前曾執行律師職務，民國廿七年間參加梁逆鴻志之偽維新政府，任偽立法委員兼經濟委員會委員，至民國廿九年三月，偽南京國民政府成立後，又轉任偽最高法院院長，直至敵偽崩潰時止。昨日爲張逆漢奸嫌疑案宣判之期，上午十時由刑庭長劉毓桂偕曹邱兩推事升座後，提上被告宣判，主文曰：「張韜通謀敵國，圖謀反抗本國，處無期徒刑，褫奪公權終身全部財產除酌留家屬必需生活費外，沒收」。旋又論知被告謂「你自民國廿七年起，即出任偽職，並任偽最高法院院長，係特任官職故依懲治漢奸條例規定，判處無期徒刑，你如不服，當可申請覆判」，張逆聆判，神色沮喪，默然不語，旋由法警押還忠字監獄。同時宣判者有奸商黃欽文，曾與敵人勾結，統制豬隻買賣，昨日判處有期徒刑二年六月褫奪公權二年財產沒收。又洪文江一案，宣判無罪。

高院昨初審 王彬彥附逆案

原告二證人稱 王係一慈善家

【本報訊】前閘北慈善團總董兼保衞團團總之王彬彥（即王棟），昨日以漢奸罪嫌，在高院初審受審，按被告係戰前之閘北士紳，現年七十一歲，武進人，戰前在閘北辦理保衞團多年，抗戰軍興，京滬不守，被告於民國廿九年春赴蘇，此時閘北及蘇州河一帶，由敵軍舉辦海軍保甲區，卅三年秋，被告返滬後，担任敵海軍保甲區第七區區長，爲期八月任內曾有獻金獻鐵情事，至卅四年四月方始去職，勝利後經中央執行委員會組織部，向司法行政部告發，由高檢處偵查起訴，昨日該案審訊時，被告辯稱：「當選區長名義，係地方紳商推定，並非敵僞委任，所辦事務，爲發起戶口，發給『居住證』，乃便利本國人民之性質，絕無通謀敵國，反抗本國之事實行云。至於獻金獻鐵，完全由敵軍主辦，且並非被告在任期間」等語，旋由庭上傳訊證人王秉，何杏圃二人，均稱：被告一生致力閘北地方慈善事業，如舉辦慈善團，保衞團，救火會等等，無強迫民衆獻金獻鐵等情事。亦并錄取證言後，該案改期再訊，此外，同時訊問者有資敵商人倪吉，現年四十二歲，浙江蘭谿人，向營綢業，本市淪陷後，聘日人岡本律師爲顧問，并代製造軍用絲綢，又與僞浙江省保安處處長徐念仙，保安處參謀長徐琳二逆合股經商，勝利後，徐逆等逃匿無踪，被告爲其隱匿財產，該案訊問一過後，論令被告返押候訊。

太古碼頭新舊工人 糾紛仍僵持中

吳市長允迅謀解決

本市金陵路外灘太古碼頭屑運糾紛，因舊工人被新工人無理排擠，數百人生活無依，曾於本月二十日集合全體失業舊工人，至太古碼頭，向陳善餘要求恢復工作，并向市政府請願，聞吳市長曾於昨晨召見舊工人代表，垂詢一切，允予考慮迅謀合理解決。

市輪渡籌備處 籌辦卡車輪渡

市輪渡籌備處，爲發展浦江兩岸輪渡事業，籌辦卡車輪渡碼頭，爲籌備處，主任張惠康，會同各有關機關人員，實地沿江勘察，經詳細研究，僉認在南市建築最爲適宜，㈠浦東輪站地位，以南碼頭路江邊爲最適宜㈡浦西輪站地點，以浦西陸家浜支路沿江爲最適宜，設備器材船隻由行總供給，岸線地畝使用權取得，即由市輪渡公司着手興工，爲期二月至三月可以完成。

加緊禁毒

限年底完全肅清

本市自厲行禁煙禁毒工作以來，由市政府，警察局，衞生局會同積極辦理，並規定登記自新，勒令戒絕，赴院調查三步驟，再由各區公所轉飭各戶具寫禁煙切結，限至本年十二月底完全肅清，前項工作，並由內政部禁煙特派員劉學海氏，督導辦理。

社會服務

佛教醫院院長丁福保氏，對治肺疾有五十年之經驗，且有起死回生之效，近見滬上生活日艱，平民得肺疾無力醫治而遭枉死者甚夥，先生特於每日上午送診分文不取，實肺病患者之一大救星也，診所大通路瑞德里六號。

津幫扒黨喫癟

落網六犯昨由京解滬 送地院嚴懲

入冬後兩路客運頓形擁擠，因之扒竊黨乘機活動，且最近國大開會，平津幫扒竊黨聯袂南來，隱伏兩路沿線各地，乘機使行扒竊。路局稽查處據報後，即加強站線大小各站及車上之巡邏工作，終於日昨在南京站破獲一有組織之扒竊黨，共獲六犯，業於昨日押解來滬，移送地方法院嚴懲。緣二十一日下午七時左右，南京站旅客擁擠之際，突有一青年徘徊於車站，乘機行竊，當經該處便衣督長程俊捕獲，押往該處京錫分處嚴訊，得悉：該犯名牛德亭，天津人，廿五歲，於本月十一日夥同張廣貴等六人，一行來滬，於京滬線一帶施行扒竊，先後犯案達三次，共計竊得法幣五百餘萬。尚有同黨數人散匿車站，該處據供，即率領便衣督士四出偵查，未幾先後在站捕獲張廣貴，艾守義，張湧才，梁鳳剛等五犯，分別帶處訊問，供認共同行竊不諱，并在下關金陵旅社抄出原贓法幣三百萬元，及在竊犯張湧才身搜出郵局尚未匯出之一百八十萬元匯票一紙，該處以犯罪事實確鑿，因將六犯移解來滬，送地方法院核辦，一面并加緊查緝扒黨，以便一網打盡確保旅客安全云。

一年中連搶卅餘家 六大盜在京滬捕獲

今日人犯贓物武器併解警部處置

【本報訊】上月廿五日下午九時許，中正東路三八〇號大江南鞋店，發生盜劫案，經該管新成警局卓分局長清寶，夏副分局長赫大格，宋股長秉正，股員劉祝封，顧啓麟，暨全體員警前往圍捕，發生大格鬥，當場生擒盜匪施龐山，宋志遠，常一鵬，黃文獻，陳妙福五名，被警員擊傷致死者小浦東一名，自殺而死者小南京一名，後又捕獲在逃馮仁山一名，本月十一日又根據口供，往南京捕獲同黨陸士福，夏仕明二名，共計先後捕獲八名，抄出快慢機一支，毛瑟槍一支，日本九四式手槍一支，自動手槍一支，一併申請羈押偵查，費四星期之久，經查出該幫盜匪，在本市曾連續犯持械盜劫案達卅三起之多，爲本市破獲盜劫案中最高紀錄，並吊出贓物無數，茲本案已偵查完畢，定今日將獲犯八名連同武器及贓物，一併移解淞滬警備司令部處置。茲將所犯卅三起盜案摘錄如下：

㈠本年十月廿五日，搶劫中正東路三八〇號大江南鞋店，㈡卅四年十二月十三日，搶劫北四川路七八一號公和祥西服店，㈢本年三月廿七日，搶劫北四川路七二七號中央洗衣作，㈣四月一日，搶劫南市外鹹瓜街廿三號，㈤四月十八日，搶劫閘北蒙古路二五五號李宅，㈥六月一日，搶劫天潼路二一號，㈦六月三日，搶劫南市小東門東街九號袁王氏，㈧六月十三日上午，搶劫北浙江路二六五號華南洗衣店，㈨同日下午，搶劫天潼路七六六號實隆瓶袋店，㈩六月廿三日，搶劫天潼路三七二號福來米店，⑪六月廿九日，搶劫海寧路六九九號順華鞋店，⑫七月二日，搶劫北河南路四四八號森昌五金店，⑬七月七日，搶劫乍浦路三，八號可大皮店，⑭七月八日，搶劫武進路三七九號華東西藥店，⑮七月十二日，搶劫安慶路五二六號積成烟紙店，⑯九月六日，搶劫新民路七一五號新民茶館，⑰九月七日，搶劫乍浦路廿五號合興木器店，⑱九月十二日，搶劫新閘路二九四號華美帽店，⑲九月十六日，搶劫黃河路一四一號，⑳九月十八日，搶劫白克路三九六號華興五金店，㉑九月廿日，搶劫新閘路鴻福里四十號蔡信章家，㉒九月廿五日，搶劫新閘路二二七號新都百貨店㉓九月三十日，搶劫北浙江路三六八號福記米店，㉔十月一日，搶劫泰興路三七二號祥泰米店，㉕十月四日，搶劫山西路二三五號馮家良家，㉖十月十五日，搶劫新昌路三五四號徐鑫山家，㉗十月十六日，搶劫西門路四五號宏祥布店，㉘十月二十日，搶劫太原路一二二弄十八號沈樹體家，㉙十月二十一日，搶劫民國路三九五號泰隆百貨店，㉚十月廿二日，搶劫北京西路九八九號慶大祥布店，㉛十月廿三日，搶劫民國路三五二號泰豐百貨店，㉜十月廿四日上午，搶劫泰興路四一九號永業烟紙店㉝同日下午搶劫午莊路七三大號佑米店。

行情表

十一月廿三日　單位法幣元

▼金銀

品名	價格
赤晨開	二•六〇八•〇〇〇
最高	二•六五九•〇〇〇
最低	二•六〇八•〇〇〇
收	二•六四五•〇〇〇
午後最	二•六七〇•〇〇〇
央行配價	二•六〇〇•〇〇〇
飾金	二八〇•〇〇〇
紋銀	三•六〇〇

▼利率

品名	價格
中央銀行利息掛牌	
重貼現（千元）	六角
拆款日拆（千元）	五角
錢業公會拆息掛牌	
拆息（千元）	六角
暗息（每元）	一角二分

▼外匯

中央銀行外匯掛牌	（進）	（出）
美匯	三•三〇〇	三•三五〇

▼外幣

品名	價格
美票（官定價）	三•三一〇
（場外）午收	四•八五〇
最後	四•八五〇
港票三〇年	九六〇
港票三六年	九六〇
港票三七年	九六〇

▼公債（出）

品名	價格
統甲	一•二三〇
統乙	一•一三〇
統丙開市	一•三六〇
最高	一•五〇〇
最低	一•三七〇
最後	一•四三〇
統丁戊	一•三二〇

▼外股（出）

品名	價格
怡和紗廠	七•〇〇〇
英聯	七•八〇〇
業廣	三•二〇〇
會德豐	一七•五〇〇
怡啤	一•七三〇
紙業	一•四〇〇
鋼業	二•二五〇
航業	一•二四〇

▼華股

品名	價格
新亞藥廠	五三
大中華火柴	[illegible]
華豐搪瓷	[illegible]
（便交）	[illegible]
中國水泥	[illegible]
大通紗廠	[illegible]
永安紗廠	[illegible]
（便交）	[illegible]
信和紗廠	[illegible]
（便交）	[illegible]
榮豐紗廠	[illegible]
中國內衣	[illegible]
新光內衣	[illegible]
（便交）	[illegible]
勤興衫襪	[illegible]
（便交）	[illegible]
五和織造	[illegible]
美亞織綢	[illegible]
（便交）	[illegible]
永安公司	[illegible]
麗安百貨	[illegible]

▼米糧

品名	價格
常熟白粳	五七•〇〇〇
常州又	五四•五〇〇
無錫又	五二•〇〇〇
周莊野稻	四九•〇〇〇
新鎮薄稻	五四•〇〇〇
又	五二•〇〇〇
松江又	五一•〇〇〇
楓涇又	四八•〇〇〇
亭林早稻	五〇•〇〇〇
呂巷又	四九•〇〇〇
嘉善又	四七•〇〇〇
平湖又	[illegible]
溧陽洋尖	五三•〇〇〇
崑山杜尖	四八•〇〇〇
上興埠尖	四七•〇〇〇
又磧尖	四三•〇〇〇
靖江白尖	四八•〇〇〇
宜興白元	六五•〇〇〇
無錫又	六〇•〇〇〇
江北又	五七•〇〇〇
甪里陰元	五九•〇〇〇
同里又	五七•〇〇〇
平望又	五五•〇〇〇

▼食油

品名	價格
青島生油	一四〇•〇〇〇
又簍又	一三〇•〇〇〇
又菜油	一三〇•〇〇〇
本廠菜油	一三九•〇〇〇
小車廠油	一三八•〇〇〇
大車又	一三四•〇〇〇

▼麵粉

品名	價格
老車一號	二〇•〇〇〇
炮車又	二〇•〇〇〇
雞球又	一九•八〇〇
萬象又	一八•八〇〇
飛艇又	一八•八〇〇

▼棉紗（現定價做開）

品名	價格
三二支仙桃	[illegible]
二〇支金城	[illegible]
二〇支立馬	[illegible]
二〇支天女	[illegible]
一六支雙年	[illegible]
一六支順風	[illegible]

▼棉布

品名	價格
十二磅ABC細布	八五•〇〇〇
美亭士林	一四五•〇〇〇
鶴鷄士林	一四五•〇〇〇
桃花女士林	一三九•〇〇〇
大陸深士林	一三五•〇〇〇
羅漢國安安藍	[illegible]
時裝圖標準布	一三三•〇〇〇
繁華麥標準布	一二五•〇〇〇
金九鼎清水漂布	九五•〇〇〇
一定如意漂布	一二五•〇〇〇
大陸元細布	九二•〇〇〇
龍頭細布	九二•〇〇〇
大明襯衫府綢	一三〇•〇〇〇
翳王藍布	[illegible]
大陸藍布	[illegible]
馬球元色嗶嘰	九八•〇〇〇
四君子嗶嘰	[illegible]

▼綢緞

品名	價格
美亞被面（現貨）每百	[illegible]
條誠被面	[illegible]
大誠格子碧縐	[illegible]
大偉呢	[illegible]
協興祥黑白縐	[illegible]
紅邊軟緞	[illegible]
麗華綾	[illegible]
雲錦綾	[illegible]
杭羅（每兩）	[illegible]
杭紡（每兩）	[illegible]
冲電力紡	[illegible]
鋼扣紡（每疋）	[illegible]
普通洋紡	[illegible]

▼棉花

品名	價格
米特林	[illegible]
白洛去	[illegible]
秘魯花	[illegible]
烏拉圭	[illegible]
茄力拉	[illegible]

▼燃料

品名	價格
陽泉塊（噸）	八〇〇•〇〇〇
焦作塊	[illegible]
烟煤提塊	[illegible]
烟煤篩塊	[illegible]
白煤屑	[illegible]
白煤小子	[illegible]
上等烟煤屑	[illegible]
煤球（高貨）	[illegible]
煤球（中貨）	[illegible]
煤球（次貨）	[illegible]
蒲包炭	[illegible]
籮炭	[illegible]
廠柴	[illegible]
松柴	[illegible]
雜柴	[illegible]

▼廠絲

品名	價格
83高勻度絲	[illegible]
81高勻度絲	[illegible]
78高勻度絲	[illegible]
75高勻度絲	[illegible]
普通五擔	[illegible]
普通另擔	[illegible]
干經五擔	[illegible]
干經另擔	[illegible]

▼人絲

品名	價格
一二〇號天橋老貨	[illegible]
一五〇號金三馬	[illegible]
一二〇號金三馬	[illegible]
一二〇號銀鳥牛光	[illegible]
七五號金鷄半光	[illegible]
一二〇號銀鳥	[illegible]
一五〇號銀鶴	[illegible]

▼食鹽

品名	價格
姚鹽	[illegible]
南匯鹽	[illegible]
淮鹽	[illegible]

▼日用品

品名	價格
箭刀肥皂	[illegible]
固本肥皂	[illegible]
黃祥茂百塊	[illegible]
亨利	[illegible]
牛牌	[illegible]
光華	[illegible]
美華家用皂	[illegible]
光華	[illegible]
白利氏洋燭	[illegible]
鷹牌	[illegible]
僧帽火柴	[illegible]
美麗	[illegible]
鳳凰	[illegible]
玫瑰	[illegible]
南京	[illegible]
上海	[illegible]
寧波	[illegible]
採菊	[illegible]

▼西藥

品名	價格
安度賜保命補針	[illegible]
又補汁	[illegible]
肝百隆補針	[illegible]
又補汁	[illegible]
德西丁藥膏	[illegible]
壽衛賜保命針九	[illegible]
雙桃李膏	[illegible]
糖精	[illegible]
鷹嘜奶粉	[illegible]
克寧奶粉	[illegible]
克利西佛	[illegible]
加當片	[illegible]
阿司匹林	[illegible]
阿的平片	[illegible]
凡拉蒙針	[illegible]
消治龍針	[illegible]
消治龍片	[illegible]
消發地亞淨片	[illegible]
維他賜保命	[illegible]
好力生	[illegible]
沃古林眼藥水	[illegible]
黑獅〇〇六	[illegible]
淡獅〇〇六	[illegible]
萬金油白	[illegible]
萬金油黃	[illegible]
八卦丹	[illegible]
配尼西林	[illegible]

政院通令各省市

策動參議會及商會 組織物價評議會

本市將策動各同業公會組織

—確定原則三項—

邇來國內各地物價波動甚烈，政府當局極爲關注，茲悉政院已通令各省市政府，發動參議會及商會組織物價評議委員會，並確定下列三原則：㈠凡各地物價有不合理之上漲情形時，得隨時召開物價評議會。㈡地方政府應全力支持評議會。㈢評議價格物品，以有關民生日用品爲限。一經議定公佈，即切實履行。據記者向本市社會局探悉：該局對於政府評價政策，自應遵辦，惟全面性之評價委員會，一時或不致實現。該局方面將策動各同業公會分別組織評議會，評定各項日用品合理價格，以資商人遵守云。

棉紗價格

將採同類等級制

棉紗外運日多惟概須登記

最近，現紗轉運出口者爲數甚多，記者昨以此中原委往詢紡管會負責人，據稱：目前紗廠出品，因滬地紗價均經紡管會暨各紗廠協商決定，並嚴格規定配售辦法，故外埠各地紗價均較滬地爲高，各廠商之運往外埠銷售以求高利者因亦增多。紡管會目前對棉紗外運暫不統制，惟均須向該會登記，由該會發給證明文件，以備沿途查驗。如不登記而私自偷運者，一經查覺，當受相當處分。至目前滬地之紗價，或將於最近期內，採取同類等級制，即按同類棉紗，依其品質優劣，規定不同價格，以維各廠之成本而昭公允。

紗市場交易 昨定辦法

紗業公會，昨發佈告，如次：奉吳市長兼紡管會主委面諭，飭關於各民營紗廠開售棉紗，經規定由各紗廠自由出售於原有交易之戶頭，惟以紗業公會會員爲限。所有各紗廠開售棉紗之數量，各應於售紗之次日，列表送交紡管會暨紗業公會，並責令本會應將會員之與各紗廠有交易者列表呈核云。又昨日紗市場業成交數，共一四〇件。

複配會停配 外埠棉紗

棉紗複配會承辦之第三期第四次配紗，已於昨日起，由該會系統下各業，分別轉行核配於會員廠家。其有工廠設在外埠之會員，間有因事務所及發行所向設本市，進貨銷貨亦素以本市爲集散地，經申請配紗由公會彙呈紡管會有案者，在複配會初承辦時，亦一併搭配，此次由

各方逢低有吸

金鈔漲勢擴大

△統債亦轉堅

金 黃金昨日晨開徘徊於二六〇萬八間，嗣以股戶逢低頻吸，兼以游資套售者頗多，黑市激挺至二六五萬元。十時後央行配共百條，價二六二萬，勢稍抑低，午收回至二六四萬五。下午市勢愈堅秀，以二六七萬二千元做開。

鈔 美鈔黑市，昨日進口商市勢挺至四八〇〇元至四八五〇元。香港票亦帶升。

債 統債暗市，昨日業內進戶不稀，因空頭補進，三六〇號一度有賣出。嗣在五五〇號順德等買勢中，轉告堅升。結果丙種升六〇元，甲乙漲三〇元，丁戊兩種挺八〇元至一〇〇元。

華股榮辱不一 熱門股做開較多

檯面稍見熱鬧

華股週末交易益稀，惟人心稍形平定，晨開浮空頗有進補，市勢一度向上。嗣以逢高斬售仍多，買方仍多虛軟，市勢轉見回風。各股以熱門股做開較旺，以迄午收，榮辱互見，但參差微細，永紗跌八元，信和小二元，榮豐降十三元，景福微挫，勤興稍秀六元，四元，五和退至五〇〇元關邊，美亞略降。化工股，百貨股榮多辱少。遞交做開，亦堅疲不一。

洋股 回升 洋股連日頗形坐軟，昨日空方頗思抵吸，各股均告回挺，怡紗升一〇〇元，英聯升三四百元，會德豐升一千一百元，業廣好四〇〇元，鋼業漲二五〇元，航業，紙業，怡啤均告微堅。

米市平疲

昨日本市：南市場到八二四〇石，北市場到六五二九石。本街去路早見活，近午平淡，鄉莊帮繼續暢辦，人心轉淡，結果厚薄粳高定次疲，白元，陰化各別一千元，和米隨到隨銷。黃豆泉州帮略動，價升五百元。生仁早緊午懈，麵粉小麥無榮辱。食油交易寥寥，形勢趨疲。

平定粉價 業已收效

黑市無形消滅 雜牌低過限價

吳市長平定麵粉市價計劃，自本月初實行限價配售後，已獲成功。麵粉戶均如數出售，黑市無形消滅。雜牌粉售價低於限價，僅售一萬九千餘元。粉麩業公會所辦理之憑證配銷，購者已每況愈下，原定各麵製品業之配給爲一萬二千包，最近數日僅日銷四千包左右，其原因約有二點：㈠各粉廠產量日益增加，存底充沛，除配粉外，廠方向市上大量拋出。㈡各麵製品業過往多以老車牌粉爲主，配粉則無從選擇，且售價同爲二萬零五百元，餅饅業寧乃改向市上選購，無須經配給手續之麻煩。據粉麩業公會統計：迄昨爲止，共配銷麵粉十萬包云。

進出口業昨決議各點 請輸入管委會解釋

進口商登記要求展期

本市進出口業同業公會，自輸入臨時管理辦法頒佈後，在手續上尚有疑問難解之處，本業擬請輸入管理委員會先行將疑問提交書面，然後再行逐項加以解釋。該會乃於昨日下午二時，舉行理事會議，議決各案如下：㈠輸入管理辦法規定若干指定結匯之銀行，對進口業準期匯票，方得付匯一節，實爲保護外國出口商，蓋貨物來滬遲早，祇須進口商與指定銀行商洽，即可解決，無須在條文上加以規定。㈡在輸入許可所證明之量，請求有百分之十伸縮性。㈢輸委會對申請書核准與否，應規定日期，㈣辦法中所規定，凡輸入各項生產器材，其價值在美金二〇〇〇元以上者，須得輸委會許可，在美金二〇〇〇元以下者，指定結匯銀行是否能以自行處置。㈤十五天登記期限已過一星期，尚有若干進口商單據未完全收到，要求延長一星期。㈥對已經訂購之物資，目前申請結匯手續，疑問甚多。㈦建議將所有進口物資全部或大部份由該業公會承辦分配與各業公會，但各廠直接訂購者不受此限制輸管委會分配處可在該會設立小組，以便物資分配公允。由各業公會向進口業填報進口貨物數量，加以彙集，待物資到達，經設立之專門委員會分配小組實行分配，並邀各業派代表參加，此項建議已分呈輸管委會，商會及各業公會。㈧將各項進口物資數量及銷售範圍，製就表格後，呈輸管委會參考。現江海關尚未接獲政院命令，但對十一月十七日以前由國外來華之船隻不受此辦法之約束，惟仍須呈報云。

覺悟

文化彙報（四一）

每周一次

文化界動態

教部訂購電機 籌設教育廣播電台

教部為籌設全國教育廣播電台，以便施行空中廣播教育，（高等，中等，初等，各級教育均適）已以三十萬美金，向國外訂購廣播電機，俟運到，即可裝設教育廣播電台。又為推行電化教育，須有收音機起見，已備辦收音機百架，則將分配給國立社教機關，與各省市施行社會教育之機關。（南京電）

學術獎勵金 下月初申請

教部對三十五，三十六年度學術獎勵金，將合併舉行，獎勵範圍，凡本國人士於最近三年內完成之專門著作，美術製作，及科學技術發明，均可參加申請。自本年十二月一日起，至三十六年六月底止，正式會期尚待決定

英文化代表 羅教授來滬

英國文化委員會駐華代表羅士培教授與夫人，將於十二月九日來滬，逗留一旬。

羅士培教授此次來滬，乃由外灘二十七號英國文化委員會上海分會負責籌備事宜。此分會設立於本年初，主要任務為將書籍，雜誌，與其他資料分配給中國全國之大學與教育機關。

英派員來中國 研究盲人問題

英國聖唐士頓院院長福拉塞爵士，應中國政府之邀，派馬金錫中校赴華，研究中國盲人問題，並提供意見作為訓練盲兵之參考，（按該院為一九一五年皮爾生爵士所設立專為照料及訓練因作戰而盲目之英軍者，係一慈善事業團體）馬金錫中校本人即在第一次大戰時完全失明者。（新德里電）

賀麟博士談 哲學界現狀

北京大學教授賀麟博士，來滬出席國民大會，據稱：中國現代哲學家不單完成了自己創造的系統，並且有了自己的嚴密的方法，如馮友蘭，金岳霖，黃建中，熊十力，謝幼偉等都是。中國哲學之所以能蓬勃發揚，蔣主席之鼓勵與提倡，實為主要原因。

新發明 萬能電碼

前浙主席黃紹竑在抗戰期間，曾發明「萬能電碼」一種，頃經長期研究後，已予全部改良。黃氏將文牘中習用之「等因奉此」，「查照」，「為盼」，「鑒奐」，「鞠躬」，「考慮」等語與連用字均編成單字，一切生澀字眼，亦均斟酌剔除，單字電碼，業甲四位改成三位，可節省電文與拍發時間不少，氏此次發明，不久將可出書。

機轉日曆

永嘉青年陳偉，對於新舊日曆之改良，頗多研究，近經年餘之試驗，現已獲得成效，發明新舊配合「機轉日曆」（又名萬年曆）一種，式樣新穎，機轉靈活，逐日轉動，可作多年之用，極為適用。茲悉，陳君除已依照獎勵工業技術暫行條例繕具詳細說明書，連同圖式模型式樣，呈請經濟部專利外，決於年內在本縣設廠製造發行。（永嘉）

佛教藝術的寶庫 敦煌千佛洞石室遺書

敦煌千佛洞石室藏書之發現，大概在清德宗光緒二十五年，二十六年之際，因為在偏僻的敦煌，始終不大有人注意。當時雖曾由沙州道員，呈報巡撫，巡撫漠不關心，又以數量太多，須騾車七輛，方可運完，為免出運費及觀察麻煩起見，即批令全部藏書仍存原處，着王道士（千佛洞住持）保管。及至三十四年春，在英國印度政府服務之匈牙利人，斯坦因探險至敦煌，在敦煌遇一來自烏魯木齊之纏回，名叫薩海伯，告以千佛洞發現藏書之消息，斯坦因遂專注意於此。後斯坦因及其所雇用之師爺蔣孝琬，用種種哄騙手段，把王道士說服，出極低之代價，任其挑選，結果，共運去三十四大箱，運回英國，藏在倫敦博物館。這樁事情，當時哄動歐洲，法國不甘落後，於是伯希和便接踵而來，亦挑選一萬五千件去，現在藏在法國巴黎國民圖書館。伯希和走的海道，從天津出口，經過北京，京中人士始加注意，不久，乃由政府命令，把劫餘之書，全部運京，沿路又損失了不少，當時藏於學部所立之京師圖書館，現在藏於北平國立北平圖書館，僅只三千餘卷了。現在倫敦巴黎北平三處，關於石室遺書之目錄都已出版，只有散在私家的部份，尚可稽考，究竟如何，不得而知了。從我們國家說，二國運去這麼多古書，當然是莫大損失，可是在他們英法……

……為我國宋朝以後早已失傳的，真是無價之寶。經部如：古文尚書孔傳（未經天寶改字）

陸氏尚書釋文　鄭氏論語註　陸法言切韻　糜信春秋穀梁傳解釋

史部如：孔衍春秋後語　唐西州沙州諸圖經　慧超往五天竺傳

子部如：老子化胡經　摩尼教經　景教經（如志玄安樂經壹神論）

集部如：云謠集雜曲子　太公家教　秦婦吟　各種俗文（如季布歌韓朋賦）　各種變文（如八相變文地獄變文）

此外還有許多古梵文，古波斯文，及突厥，回鶻諸古國之文字，及許多古書，至於大部份佛經的價值，更無從估計了。

清末帝宣統元年，羅振玉就伯希和所寄之影本，寫為敦煌石室遺書，排印行世；二年復印其影本為石室秘寶十五種。民國二年復刊鳴沙石室逸書十八種，七年刊行鳴沙石室古籍叢殘三十種，十年，王國維寫鳴沙石室佚書續編四種，及陸法言切韻三種，石印行世，此外羅氏所印行者，尚有敦煌石室碎金，敦煌零拾，摩尼教經（此書在國學叢刊中，非單行本）。十九年，劉復編敦煌掇瑣三輯。二十年，日本高楠順次郎印行序聽迷詩所經及壹神論。此外朝鮮金九經亦校印師資記。此外各種雜誌期刊所載已多，上面不過舉其犖犖大者而已。（聞韶）

出版新訊

程小青先生著，「霍桑探案新五種」，「斷指團」，「沾泥花」，「逃犯」，「血手印」，「黑地牢」，上海世界書局發行。

中國藝術文庫 第一集

美中國藝術協會文庫第一集已出版，為紀念最近逝世之法國雕刻家伯里奧特而刊行之專集，紐約太陽報近載文稱，第一集註釋完全，印刷精美，該會會長伯希和具序言中紹介該集並檢討該協會自一九四四年成立後之工作概況。（紐約）

珍聞 浩大的編輯工程

美國普令斯敦大學的藝術系正在編輯一部「基督教藝術索引」，把紀元後十四個世紀內所有含有宗教意義的藝術作品都集起來，作一個總記錄。這編輯工作是在一九一七年開始的，預期要到一九五二年才能完成，全部索引所列藝術品共達二萬五千件，內有照片七萬五千張，索引卡片共計五十五萬張。（紐約）

續有重大收穫 武都發掘工作

第三度前往武都發掘原人遺跡之王永炎氏，業於上月十二日抵達武都，次日即開始發掘。經月餘之努力，已得化石近千件，連同王氏此次途經西和縣獲得之披毛犀，原始象，馴鹿，羚羊等骨化石，共可三十箱，內中新發現甚多；但有無人類，須俟運回蘭州整理清楚後，方能發表。然僅就此次所獲第三紀哺乳動物化石之量而論，已足為國人誇耀。王氏目前因地表凍結，不能發掘。王氏已將一切工作停止，約本月底可返抵蘭州，又中央地質調查所西北分所派往武都參加原人遺跡發掘工作之高技正米泰恆等，已於上月抵達山，（屬武都縣）經王永炎氏之介紹，去今春在武都會發現骨化石之范家檳（在武都西北十里處）挖掘，預料必有重大收穫。（蘭州訊）

教學的新工具 電影教育

節譯LIBERTY周刊本年五月號

我們祖父時代所受的教育已不適用於今日原子時代的兒童了。很幸運的現在我們已經有新的令人驚奇的教育方法足以適應這個新的時代。

教育電影的進步原來很慢，這是由於戰爭而使它有長足發展的，因為這次大戰美國要用最迅速有效的方法把目不識丁的人訓練成士兵，把中學學生訓練成雷達軍士，以及把水菓店夥計訓練成機械軍事等，因為事實需要迫得必須採用新的教育方法，其中最有效的即為有聲電影。這種以電影為教育士兵工具的方法現在已普遍應用於學校方面了。

視聽教育的主要工具為有聲電影，其對於教育貢獻之大可由下面一句話中看出來，有一位教育家曾稱有聲電影為「自印刷術發明以來之最有效的教育工具。」

視聽教育之次要工具為靜片放映機，用以在布幕上或白牆上放映靜的影片用的，其應用範圍雖小，但在有些方面其功用與有聲片同而其需費甚少。它即為舊式幻燈片之現代化產物。

另一重要工具為錄音器，尚係最近首次普遍應用於各方面。此即以留聲片特別製造以備教學之用，都來主持之影片廠曾於戰前製造，收錄以準確的語調朗誦教室內常用的演講或故事，如柏由克，亨利之演講詞等，美國兒童協會并以之收錄通行的兒童讀本。

靜片放映機和錄音器對於經費缺乏之未能購置有聲電影機的學校最為適用，普通一張留聲片祇化一二元美金，而且祇要再備一部留聲機就可應用了，至於靜片放映機，都來氏計劃不久可以低至十元美金的價格發售，靜片的價格可以比留聲片更為低廉。

此外還有一種重要的教學工具，即無線電收音機，其效用將日益擴大，布里遜博士曾預料說：「在最近幾年以後，教室內用無綫電廣播必為所有各種教育機關之「普遍活動」。」

教室內的活動自從有聲電影應用以來，已經大事改變，我們再從下面一個例子中可以見其一斑。

有一級學生正在研究美國中西部的出產小麥區域，有個女孩子要求老師告訴他鄉間女子的社交生活，有個城裏男孩子不明白曳引機與撈合機是如何應用的，等到孩子們問過許多問題以後，教師就對他們說：「我有一張影片名叫種小麥農人，可以解答你們這些問題，這片中會告訴你們農夫如何播土，種小麥，以及如何用撈合機收穫等。」

教師繼續講了幾分鐘，把這張片子的意義告訴他們。教師們在應用影片時必須預知該片的內容，而且在放映以前必須把片中的意義詳細告訴學生。

影片映畢以後學生們既能大部份解答他們才自己所提出的問題。而且更進一步引起學生各種富有創造性的設計活動，如有幾個學生，在教師指導之下學習在瓶內種麥，有的更願意繪一張小麥生產區域的地圖，他們因此便會自動地去參考各種圖書，所以影片雖然祇化上十分鐘上課時間，而它却引起許許多多有關的活動。

但是却不要忘記教師仍為一個主要分子，影片不過為主要工具之一，須由教師將它與其他工具配合加以有效地應用。

有聲影片在教學上的成就，可由下面所舉的例子看出來：

一年級學生可以開始學生物學，而在以前總認為到初中才能學習，如以生動的圖表放映在兒童眼前，他們即能很清楚地懂得數學定理的意義；數目長的除法，過去視為長途的，現在可以用圖表解釋而很快地了解；一位芝加哥大學教員說教授分子學說從前需要一二個星期，現在祇要二天或一天半就能理解；有些科目從前以為祇能教給大學學生的，現在則連初中學生亦能學習；初中學生現在可以實地看見魚類如何產卵，蝌蚪從中蛻化出以及螞蟻產卵等等。

不久又將有關於原子構造的影片產生，教授算術用的新影片將從實際問題着手講及保險，利息與預算諸問題。

視聽教育現在日日在長進之中，有一位教育家說：

「有聲電影把宇宙都帶進教室裡面來了。」

法言

對於制憲之意見

法學會上海分會

一，國民大會之職權內，應包括選舉總統，副總統，（在未實行普選以前）及修改憲法之權。

二，國民大會代表，應有一部份從職業方面選出。

三，國民大會，應每年召集一次，在閉會期內，應有一常設之機構。

四，國民大會之常會，應於憲法規定日期，自行召集，但臨時會，得由總統召集。

五，行政院長代行總統之職權，至長以三個月為限，屆時如新總統尚未選出，或選出而尚未就職，由五院院長互選一人代行之。

六，總統任命行政院院長，不必經立法院之同意。

七，行政院祇對總統負責，不對立法院負責。

八，總統召集各院院長會商，應以明文規定之。

九，立法院之職權，不得相當於民主國之議會。

十，立法委員，由國民大會選舉，其中半數，並須限制資格，立法院院長，由立法委員互選。

十一，監察院不能行使同意權。

十二，監察委員由國民大會選舉，監察院院長，副院長，由監察委員互選。

十三，司法行政，應由司法院掌管。

十四，司法院院長，副院長，由國民大會選舉。

十五，司法官超出黨派以外。

十六，考試院設考試委員，由國民大會選舉，應限制資格，設院長，副院長，由考選委員互選。

十七，考委員，超出黨派以外。

十八，中央與地方採均權制度。

十九，省長民選。

二十，省得制自治法規。

廿一，人民自由，應極端保障，不得以限制自由為目的而制定限制之法律。人民之身體自由，除現行犯之逮捕外，非經司法或警察機關，認為有犯罪嫌疑，而依合法手續，不得逮捕拘禁審問處罰，對於不依合法手續之逮捕拘禁審問處罰，得拒絕之，警察機關，依合法手續逮捕人犯，須於廿四小時內移送該管法院審問處理，不得自行處罰，（違警罰及其他行政罰均應移送法院裁判）逾時不移送者，其被逮捕拘禁之本人或他人，得聲請法院提審，法院接受該項聲請，應立即提審，不得拒絕或遲延。

廿二，人民遭受司法機關及警察機關以外之任何機關逮捕拘禁，或警察機關不依合法手續，而為逮捕拘禁時，其本人或他人，得立向法院聲請提審，法院接受該項聲請，應立即提審，不得拒絕或遲延。

廿三，公務員違法侵害人民之自由者，除負懲戒及賠償損害之責任外，應受刑事處分，法院經被害人自訴後，應立即依法處理。

廿四，國民代表之選舉及被選，最低年齡應定為二十歲。

上海地方法院庭期表

刑事案件

案由	月日	午時	分庭別
周勤鳴詐欺	十一月廿五	上午十一時	二
彭陳氏傷害	十一月廿五	上午十時	二
朱江林搶奪	十一月廿五	上午十時	二
唐福昌等濫發支票	十一月廿五	上午九時	一
胡日寶盜匪	十一月廿五	上午九時	一
吳志良傷害	十一月廿五	上午九時	一
顧長發毀損	十一月廿五	上午九時	一
姚阿鴻傷害	十一月廿五	上午九時	一
周偉竊盜	十一月廿五		九
傅豐庭濫發支票	十一月廿五		九
張林奎竊占	十一月廿五		九
陸庚生詐欺	十一月廿五		九
張子培等傷害	十一月廿五		九
兪阿弟等竊盜	十一月廿五		九
邵鴻德脫逃	十一月廿五	上午九時	九
徐毓發侵佔	十一月廿五		九
周鳳妹贓物	十一月廿五		九
陳其生竊盜	十一月廿五		九
李澤深濫發支票	十一月廿五		三
劉鴻雨等傷害	十一月廿五		三
袁世龍等傷害	十一月廿五		三

案由	月日	午時	分庭別
張榮維濫發支票	十一月廿五		三
金壽鶴等濫發支票	十一月廿五		三
郁以然過失致死	十一月廿五	下午二時	三
費廣樹傷害	十一月廿五		三
張建平賭博	十一月廿五		三
陳明法濫發支票	十一月廿五		三
楊士軍傷害	十一月廿五		三
余張彪妨害秩序	十一月廿五	上午九時	三
蔡孝根妨害家庭	十一月廿五	下午二時	三
何月繁濫發支票	十一月廿五	下午二時	三
郁慶緒濫發支票	十一月廿五	下午二時	三
虞家坤竊盜	十一月廿五	下午二時	三
許文俊詐欺	十一月廿五	下午二時	三
徐明志瀆職	十一月廿五	上午九時	三
李維坤過失傷害	十一月廿五	上午九時	三
何志祥等竊盜贓物	十一月廿五	上午九時	三
永小清濫發支票	十一月廿五	上午九時	三
孟根松傷害	十一月廿五	上午九時	一
周咏幅等竊盜	十一月廿五	下午二時	八
王永清誣告	十一月廿五	下午二時	八
王善春等竊盜贓物	十一月廿五	下午二時	八
卞華邦強姦	十一月廿五	下午二時	八
施泰儒等貪污	十一月廿五	下午二時	八
蕭恆玉等背信等	十一月廿五	上午十一時	八
劉凡生強盜	十一月廿五	下午二時	二
王宗仁濫發支票	十一月廿五	下午二時	八
陳葭棠濫發支票	十一月廿五	下午二時	八

上海地方法院

民事判決

案由	判決主文
徐悅卿請求遷讓房屋事件	原告之訴及其假執行之聲請均駁回 訴訟費用由原告負擔
陳培德等請求賠償損害事件	被告應賠償原告等國幣三百萬元及自民國卅五年十月廿三日起至執行終了日止按週年五厘計算之利息 被告之反訴駁回 訴訟費用由被告負擔
亞南製造廠請求交付定貨事件	原告之訴及其假執行之聲請均駁回 訴訟費用由原告負擔
大東實業公司請求交貨或賠償損害等事件	被告五洲水泥製造廠應給付原告五十公斤包鳳風牌水泥五千四百包或賠償損失費國幣六千二百十萬元 前項判決如被告五洲水泥製造廠之財產不足賠償原告之損失時由被告席德森蕭行畔孫景汝等三人連帶負責 第一項判決由原告提供國幣三百萬元擔保後准予假執行 訴訟費用由被告五洲水泥製造廠負擔
周是庸經租處請求確認租約終止及遷讓交屋事件	確認原告與被告王潔民間之租約終止被告宋大章內黃氏戚汪氏應於一年內遷讓衡山路三百弄六號房屋回復原狀返還原告 假執行之聲請駁回 訴訟費用由被告等平均負擔
群生汽車公司請求遷讓交屋事件	確認原告與第一被告之租約終止第二第三被告應於六個月內遷讓北京東路八二二號房屋兩間交還與原告 假執行之聲請駁回 訴訟費用由被告等平均負擔
費錫蕃請求遷讓房屋等事件	被告應支付原告自民國卅二年三月份起至民國卅五年三月份止之租金共國幣三萬五千二百卌元正 原告其餘之訴及假執行之聲請駁回 訴訟費用由原告負擔
四川榨油廠股份有限公司請求遷讓事件	確認原告與被告戴國瑞間就永嘉路慎成里八十一號房屋與周祥麟間就同里八十二號房屋與朱靜安間就同里八十三號房屋與徐宗明間就同里八十四號房屋與王樹模間就同里八十五號房屋與王衛浣青間就同里八十六號房屋之租賃關係均已終止 被告戴國瑞周祥麟朱靜安徐奇明王樹模王衛浣青等均應於八個月內遷出上開各該房屋 原告其餘之訴駁回 原告提供法幣五百萬元以為擔保後關於遷讓部分准予假執行被告戴國瑞周祥麟朱靜安徐宗明王樹模王衛浣青等預供擔保法幣六百萬元後免為假執行 訴訟費用由被告戴國瑞周祥麟朱靜安徐宗明王樹模王衛浣青等平均負擔七分之六原告負擔七分之一
鮑守卿請求賠償事件	被告郭廷生應賠償原告法幣一千萬元 原告其餘之訴駁回 訴訟費用由原告與被告郭廷生各半負擔

刑事判決

案由	判決主文
陸福林竊盜案	陸福林共同毀越安全設備竊盜處有期徒刑三月
劉伯偉殺人案件	劉伯偉殺人未遂處有期徒刑七年脫逃處有期徒刑六月應執行有期徒刑七年褫奪公權七年
公訴陶春泉等傷害案	本件公訴不受理
公訴陳阿清等傷害案	本件公訴不受理
黃錫祥竊盜案	黃錫祥竊盜處罰金五萬元如易服勞役以五百元折算一日
王炳根等竊盜贓物案	王炳根連續竊盜處有期徒刑二月緩刑二年 王忠林連續故買贓物謝芝龍故買贓物各處罰金五萬元如易服勞役以五百元折算一日
錢志芳竊盜案	錢志芳累犯竊盜處有期徒刑四月
楊海榮竊盜案件	楊海榮竊盜處有期徒刑三月
徐炳洪竊盜案	徐炳洪竊盜處有期徒刑二月
馬小五子竊盜案件	馬小五子共同竊盜處有期徒刑二月鐵鉗一只沒收
丁永山等烟毒案	丁永山項松林吸食鴉片各處有期徒刑八月均限期二月勒令禁戒 項松林緩刑三年 烟槍一支烟燈一只烟土一小塊扦刮捻共四支剪刀一把烟灰一小包龍頭渣一小包戳子一桿均沒收銷燬
倪慶輝濫發支票案	倪慶輝明知已無存款又未經付款人允許墊借而對之發支票處罰金十萬元如易服勞役以罰金總額與六個月之日數比例折算
陳子林竊盜案	陳子林竊盜處拘役十日
邵連華烟毒案	邵連華免刑
徐柳氏烟毒案	徐柳氏吸食鴉片處有期徒刑六月限期二月勒令禁戒
許士榮等烟毒案件	許士榮劉志敏芝朱偉成均免刑
張宗才等竊盜案件	張宗才劉志顥鍾林殷克俊王松桂王錦標均無罪 附帶民事訴訟原告之訴駁回
閔清麟濫發支票案	閔清麟明知已無存款又未經付款人允許墊借而對之發支票處罰金十萬元如易服勞役以一千元折算一日
田本猛夫等貪污案件	被告應償還原告國幣二十萬元 田本猛夫清林忠春共同侵佔公有財物各處有期徒刑五年
沈克勤等竊盜案件	沈克勤張富良朱成章結夥竊盜各處有期徒刑六月
王妹妹等竊盜及贓物案件	郭永生李根生啞子陳大寶張振福以竊盜為常業各處有期徒刑一年六月 王妹妹以牙保贓物為常業處有期徒刑八月 黃徐氏秦蘭英牙保贓物各處有期徒刑四月 馬愛珍彭王氏牙保贓物各處罰金三萬元如易服勞役以五百元折算一日
陳巧雲通姦案件	陳巧雲有配偶而與人通姦處有期徒刑四月緩刑二年
朱培堂傷害案件	朱培堂業務上過失致人重傷處有期徒刑六月如易科罰金以五百元折算一日
卞德林等竊盜案件	卞德林卞原中共同竊盜各處罰金二萬元如易服勞役以五百元折算一日
兪候發贓物案件	兪候發故買贓物處罰金五萬元如易服勞役以五百元折算一日
陳壽昌傷害案件	陳壽昌業務上過失致人重傷處有期徒刑六月如易科罰金以五百元折算一日
梁志明等竊盜案件	梁志明累犯竊盜處有期徒刑一年六月 王東泉徐金發共同竊盜各處有期徒刑三月 小毛連續竊盜處有期徒刑六月
兪寶九濫發支票	兪寶九明知已無存款又未經付款人允許墊借而對之發支票處罰金二十萬元如易服勞役以罰金總額與六個月之日數比例折算
陳長友殺人案件	陳長友共同殺人處無期徒刑褫奪公權終身
李阿四等侵占案件	李阿四陳二小李桂生稽正春均無罪
雪那尼侵占及詐欺	雪那尼附帶民事訴訟原告之訴駁回
稽長松竊盜案件	稽長松竊盜未遂處有期徒刑二月 刀片一片沒收
閔書慶等傷害案件	閔書慶傷害人之身體處罰金五萬元如易服勞役以五百元折算一日 閔書慶應賠償附帶民訴原告施永發醫藥費國幣十四萬四千元 其餘附帶民事訴訟駁回
公訴歌昌學毀損案	本件公訴不受理
公訴孫德富等傷害	本件公訴不受理
王金順等竊盜案件	王金順周宜福結夥三人以上於夜間侵入住宅竊盜各處有期徒刑六月
徐潘氏竊盜案件	徐潘氏竊盜處有期徒刑二月
陳扣林傷害案件	陳扣林傷害人之身體處罰金五萬元
胡元初濫發支票案	胡元初無罪
沈齊根等竊盜贓物嫌疑案件	沈齊根朱貴生共同意圖為自己不法所有竊取他人之動產各處有期徒刑三月 夏惠黎寄藏贓物處罰金二萬元如易服勞役以五百元折算一日
趙吉昌竊盜案件	陳扳卿故買贓物處罰金二萬元如易服勞役以五百元折算一日 趙吉昌意圖為自己不法之所有而竊取他人之動產處有期徒刑二月緩刑二年
李權顯傷害案件	李權顯傷害人之身體處罰金一萬元如易服勞役以五百元折算一日
鄭致新買受贓物案	鄭致新故買贓物處罰金二萬元如易服勞役以五百元折算一日

上海地方法院檢察處

起訴案件

被告	案由
傅棨德	過失傷害
黃誠	竊盜
洪兆弟等	妨害婚姻等
呂道茂	妨害自由等
董傳田等	傷害
陳金標	竊盜
周根法	竊盜
曹永祥	竊盜
馬金海	傷害
成雲龍	傷害
徐長興等	傷害
陳阿二等	妨害家庭等
張宗亮	過失傷害
應富貴	詐欺
劉保根	竊盜
沈月璋	詐欺等
王斌	竊盜
李棍	竊盜
何其松等	竊盜
席正林等	贓物
方炳元等	詐欺
盛春洪	竊盜
徐素君	竊盜
葉第	濫發支票
徐阿興	傷害
黃松林等	贓物
萬友龍	過失傷害
王阿根	妨害家庭
林志芳	詐欺
兪榮麟	濫發支票
丁金榮	竊盜
趙雲成	過失傷害
陳順吉	恐嚇
龔橋林等	侵佔
洪張氏等	通相姦
劉朝奎等	強姦等
徐家農等	殺人
王鴻聲等	毒品等
紀漢祥	過失傷害
陳新海	竊盜
王金才	過失傷害
袁秋法等	竊盜
李金榮等	毒品
曹黃氏等	烟毒
葉少和	竊盜
諸木根	過失致死
陳心史等	烟毒
王妙福	烟毒
余澤民等	恐嚇
劉振剛	妨害秩序
孔朱氏	竊盜
汪東如	盜匪
張宗才等	恐嚇
王金成	竊盜
李文彬等	竊盜
姚茂蘭	毒品
沈漢林等	公共危險
楊濟等	妨害自由
陳元芳等	竊贓
左明	竊盜
馬新	竊盜
印壽昌	詐欺等
馮陸氏	毒品
盛云岐等	鴉片
衛國良	竊盜
張鍾	竊盜
陳珍寶等	竊盜
曹阿秀	毒品
沈仁生等	賭博
司密史考夫	過失致死
謝毅志等	過失致死
沈斌	過失傷害
錢宗祺	詐欺
王守興等	詐欺
王定福	竊盜
王家生等	妨害秩序
李永達等	贓物

不起訴案件

被告	案由
李吉統等	妨害自由
徐瑛	妨害家庭
沈松柏	傷害
邢長根	過失傷害
姚世忠等	贓物
霍連生等	竊盜
兪達春	又
錢芹生等	妨害公務
顧阿毛等	詐欺
朱仁山	賭博
仇指長等	詐欺
吳錫梁	傷害
金蔭庭	妨害公務
王寅大	侵占
吳鳳海	妨害家庭
邵松亭等	竊盜
毛林氏	行使偽鈔
劉玉明	詐欺
李寶林	妨害自由
毛延祺	竊盜
周志明	贓物
王雙招弟等	贓物
沈文炳	濫發支票
朱安等	傷害
劉起祿	傷害
歐陽啟壽	違反票據法
周其仁等	竊盜
江有華	脫逃
金兆林	傷害
王汝堯	傷害
陳永祥	妨害自由
金楚卿	傷害
馬武生	侵占
楊和尚等	贓物
唐海成等	恐嚇
楊學志等	詐欺等
姚培坤等	傷害
姚勝千	過失致死
姜成正	詐欺
玉阿森	竊盜
魏提托夫	毀損
許根發等	侵佔
許友四	過失傷害
王金聲	詐欺
周尚賓	過失傷害
兪學樓	竊盜
徐龍才	過失傷害
王根興等	傷害
盧得輝	贓物
何建華	行使偽幣
田牛六郎	侵佔

餘祥記復玻璃五金號代表傅祖華退租及出讓生財聲明

緣餘祥號曾向胡日餘君租賃天津路四三四號樓下前面房屋一間開設餘祥玻璃五金號之需茲因無意經營故將上開房屋退還原主即日由胡君收回又餘祥在該屋內所有生財及電話悉中作價一併出讓與胡君接受日後倘有糾葛均由敝人負責不涉胡君之事除另立退租據外特此登報聲明

餘祥復記玻璃五金號代表人傅祖華啓

震旦地產經租事務所為買受房地產徵詢異議啓事

茲有業主擬向林宗靖君買受前英册道契第八七七七號土地五分九厘九毫連同地上全部建築物即塘沽路八七九號至八八七號及泰源里內林泉里十一十二號房屋業已預付定金如有對此項買賣表示異議者請於七天內向敝所提示證據以憑核辦逾限即行依法成交不得再行異議此啓

所址民國路四四二號二樓

吳琴蓀律師代表鑫記解散合夥緊要聲明

據上開當事人代表黃業方君來所聲稱鄙人等創設鑫記經營江灣俱樂部業務因受物價影響虧耗甚巨不得已於本月十日停止營業並經合夥人等同意解散授權於鄙人將全部生財限價變賣簽立推據凡我合夥人債權人對於上開處分主張異議者希於三天內以書面向貴律師提出否則即行立據變賣等語合代聲明如上

事務所常德路三八一弄八號　電話三一五七二

聲明

福建路生茂新五金號早與東門路生茂新五金號各自獨立兩處營業權利義務各歸負責互不相涉特再聲明

推受 盤 大明火油廠合併

[illegible]

警告虞蘭英

[illegible]

遺失

茲遺失吳淞區騰卅九圖制圩第五號二圻浦阿大戶則田五分二厘[illegible]

茲遺失吳淞區騰卅九圖制圩第七號[illegible]

茲遺失鐵輪人力貨車磁牌一張號碼一四一二五號除呈請公用局補發外並聲明作廢　天華廠啓

熊發儒遺失3433號季漢儒遺失3332號營業人力車磁牌各一塊除呈公用局補發外特此聲明作廢

茲失卸中央銀行證章六六四號除請補發外如有拾得概行作廢　蔣道南

茲遺失35年冬季卡車硬照國滬第37587號特此聲明作廢　陳賜記運輸行

茲因鄙人於日昨下午一時許遺失春茂錢莊空白支票五紙號數二五七七七四四七〇〇〇〇七七七七四六及〇七七七七四九〇七七七七五〇〇七七七七八除向該莊備函聲明作廢外特此登報聲明諸希公鑒　鄭重聲明　鴻康孫鴻芳

戲院廣告

天蟾舞台　90560　（今天夜戲）青石山　紅桃山　挑滑車　（明天夜戲）全部金鎖記（全部）紅鬃烈馬　八大鎚　轅門射戟

黃金　81114　麒麟童　李玉茹　（今夜戲）全部四進士　全部扈家莊

中國　鋼鐵陣容　精銳　梅蘭芳　楊寶森　（今日戲）罵曹　樊江關　（今夜戲）[illegible]

共舞台　今夜演家庭倫理大悲劇　悲　第四集　七劍十三俠　今天日戲　第三集

大舞台　電話 90200 92020　荒江女俠　第二集　初集　今天日戲

九星　電話32628　光緒帝與珍妃

皇后　95912　空谷蘭

中央　女性　滄桑　恩派亞　泣豆記

上海　歌場魅影

百老匯　秦淮世家

匯山　忠義之家

滬東　自由之花

泰山　千里送京娘

山西　小鹿班比

金都　抗戰小英雄

金城　京華血淚

新光　剛果盜寶

滬光　血滿牢獄

首輪戲院巨片　鴛鴦飛人間（新歌十二隻）

大上海　幻遊南海

大華　赤膽忠心

麗都　敢死團

美琪　聖誕節

南京　紗籠英雄

國泰　民族至上

大光明　狂戀（五彩）